民國日報

中華民國十八年五月十二日（星期日）

館址上海山東路二〇二

電話　營業部中央四八一　編輯部中央六一號　營業部中央四六七　八號

電報掛號三〇四六

第四千六百九十八號

今日四張售大洋三分五厘

定報價目：中國境內每月洋一元一角　三個月洋三元二角　六個月洋六元三角　十二個月洋十二元　國外報費每一月洋二元六角　三個月洋七元七角　六個月洋十五元三角　十二個月洋三十元

廣告刊例：▲特等新聞下端五行起碼每日每行洋四角五分　▲頭等二行起碼每日每行大洋一元四角　▲後幅三行起碼每行八角　▲短行每字一分二釐　▲英寸二方寸起碼每寸每日洋六角

本報啓事

本報現在蕪湖北門外盧和會館內設立分館凡訂閱報紙及惠登廣告者諸君務請就近接洽爲荷

商務印書館股東會改在紗業公所舉行

本公司於國曆五月十二日午後二時起開股東年會茲改在上海愛而近路二十七號紗業公所舉行不及另函通知特此登報聲明務祈各股東届時早臨爲盼

商務印書館股份有限公司董事會謹啓　十八年五月七日

立揚

綢緞　洋貨　夏季大減價　念一天　一折至六折　及　足尺加一

日期◆四月初二起　地址◆小東門紅屋

外埠郵購寄費奉贈

請飲國貨 三光啤酒

各大洋酒店及菜館均有出售

上海總經理　瑞昌號　虹口三角地小菜場對面　電話四一二三九

分銷處　三洋涇橋福興號

烟台醴泉啤酒廠謹啓

天章紙廠新出國貨報紙廉價出售

啓者本公司修理東廠機器業已完竣現新造出一種三十八磅的白報紙潔白精良可供印書印字印報一切之用曾經各大書局各報館用過均極贊許稱爲破天荒從來未有如此最好的國貨報紙本公司亦担保所出之貨品質地均歸一律茲爲新造正式報紙開始營業起見特售廉價兩星期並將本公司所出各種紙張於期內亦一律平價出售以廣招徠而資提倡自陽歷五月十三日即舊歷四月初五日起至陽歷五月念六日即舊歷四月十八日爲止如蒙各界賜顧國貨毋任歡迎倘須紙樣函索即寄此告

大遜洋行啓事

本行前任買辦吳肅丹君現已另有高就於本月十號起與本行完全脫離關係所有買辦職務茲已聘定金慕周君担任所有一切定貨及接洽事務請向金君面約可也凡本月十號以前所有本行一切賣買進出銀錢往來賬目等項均歸前任買辦吳肅丹君負責理楚與金慕周君絲毫無關再金慕周所經手一切銀錢往來貨物賣買及商行爲上契據合同等均有水晶小方印【金慕周印】爲憑否則概不生效恐未週知特此佈聞　十八年五月十日啓事

英商公平洋行陰丹士林色布緊要聲明

本行所出吉祥如意人焦尾草鶴童捷報頭彩人虎雙得利劉海甘露花園象童等牌子色竹布並麒麟八虎人鳳等牌子各色細布及門百草牌紅布以上各牌色布原坯均由英國名廠定織裝運來華在上海光華達豐綸昌三家機器廠染色並無別貨混入特此登報聲明祈幸各界注意此種染色布雖經屢次洗晒永無退色之虞如蒙惠顧或看小樣請至天津路念五號寶泰洋貨號及仁記路念一號本行定頭部錢慶和君接洽可也

吳宗濂啓事

民興輪船股份有限公司曾有挽留鄙人爲總理之啓事惟鄙人年來精力實衰癡難應允恐外界不明眞相合再布聞　吳宗濂啓

同康泰久記絲棧啓事

敝棧因各股東意見未能一致衆謀僉同於己巳年陰歷三月底停止營業所有各戶存款亦於三月底止息特登報聲明務祈儲款諸君早日攜摺惠臨支取敝棧以待結束爲感

上海新開義和祥絲棧啓事

敝棧係同人合資組織代客經售各絲凡承貴客光顧委託無不竭誠效力以酬台愛　地址英大馬路鴻仁里五百十四號門牌　電報無線有線掛號七七五七　電話一三三五　九五

仔細思量

人生在今日，苟欲進可以有所作爲，退又可以無所損失。不但不損失。而且仍可以稍稍有所作爲。決無有如入本會儲蓄者。諸君試思量之。本會如今特獎。已有四萬二千餘元。一二三四等獎。已每種各有四十二個。如能得之。豈非可以有所作爲乎。在儲蓄期間。每月有此機會。即每月有此希望。至儲蓄期滿以後。不但全數還本。又有紅利可得。豈非不但無損害。仍可稍稍有所作爲乎。諸君試仔細思量之。當知斯言勿虛。速來本會儲蓄。此佈

詳章函索即奉　上海法租界愛多亞路七號　萬國儲蓄會啓

中國大道烟草股份有限公司董事會通告各股東公鑒

敬啓者本董事會前本議定五月十五日（即廢曆四月初七日）召集臨時股東大會茲因各埠賬款內存烟各項手續尙未完備於五月三日又經本董事會議決展期一個月即六月十五日（廢曆五月初九日）下午一時在勞合路卷菸業公會舉行除届時另行分函通知外特此登報通告諸希公鑒　董事會啓

●衣業商民協會復業通告

逕啓者本會公同議決准於五月十二號（陰歷四月初四日）一律恢復營業並行喊攤工作特此通告

湖社社員公鑒

本社第五屆社員全體大會定於五月十八日上午九時起在開封路正修里湖州旅滬公學女學部舉行查是日爲鄉先烈陳公英士紀念日即於九時舉行公祭務望全體社員連袂偕臨共伸追崇先進之意並以討論社務除專函佈達外深恐社員通訊處或有更改不能到達特此登報通告至同社之未入社者如來參與公祭並入座旁聽尤所歡迎　湖社委員會啓

姚邱氏偕媳姚徐氏啓事

爲因氏孽子姚賢良（即梅君）在外遊蕩不服管教誠恐有向親友借貸及其他銀錢詐騙情事或更有不正當之行爲特登報奉告請勿受欺所有氏子梅君在外所爲氏及氏媳概不承認此啓

■陳瑞岐君鑒■去年陰歷年底在舍間取去價值一千餘元之翡翠計蓮蓬頭一對萬年青全朵計六塊又荷包一對屢向索取一味延宕近更避不見面顯屬有意詐騙再者寄存敝處之紙書畫七幅均屬膺鼎無法脫售望於登報日起一星期內速來料楚否則將書畫作爲一家估賣不足之數仍向閣下追取勿謂言之不預也　嚴潔謹啓

上海縣閔行國民救國會通告

爲通告事本會茲經第一次執行委員會議決所有在反日會時查獲之劣貨以百分之七十五繳納救國基金取贖之限一月內來會具領逾期不來料理概行沒收充公特此通告至希公鑒　上海縣閔行國民救國會啓

績溪旅滬同鄉會徵求會員通告

爲通告事本會自丙寅年廢歷十一月二十八日開會籌備以來迄今數年迭受時局變遷因此停頓而未能正式成立刻爲徽州慘遭匪災竟及四野之多屯鎮悉爲炬成爲瓦礫百年難復如此情狀實屬不忍目覩同鄉未曾入會者諸君統希本月內來會報名登記并補具志願書以便臨時事務所在乞丐路勞合路底二百三十一號東樓

等以事關桑梓之利害罔懷之精神聯絡鄉誼補救於萬一徽屬六邑獨爲吾邑缺如爲特通告旅滬四年……定期開會員大會特此通告　籌備委員胡祥鈞·程如麒·程克藩·邵錦卿·胡元堂·邵鶴齡·

北泥城橋裕昌德南貨號道歉

小號因違背定價致起業會干涉承同業各號及評價會姑念初犯從輕辦理小號自知理屈特此鄭重聲明道歉嗣後恪守定章如有再犯照章處罰

公和輪船中艙（即茶房）全體職工鳴謝

茲因本輪買辦與銀東匿避不見幸蒙工會深知工等痛苦遴委幹員歐文光同志會同英領事代表工等上船與該輪船主接洽交涉並懇分會向各行政機關交涉出在船共同談判該銀東自知理屈窮乏無言應答彼時推託俟船回滬經怡和總行解決等語惟上海分會乘車赴京林蔭生同志併該工友代表朱鼎勳偕同中艙部代表王少棠謝爲華主任念及工友生計倒懸之厄即派林蔭生同志併該工友代表朱鼎勳偕同中艙部代表部王秘書接見盡知工等受此無辜壓迫遂即行文漢口各行政機關援助辦理迨後公和船於五日到申總分會派員與該買辦嚴重交涉勝利全體工友復工一切苦況蒙總分會會員及各代表奔波不辭勞苦感激之至無以爲報特此登載叩謝解囊相助容日後收支結束再行登報感謝今蒙總分會

全國醫藥團體總聯合會公告第四號

謹啓者·前次全國醫藥團體代表大會赴京請願將中醫學校加入學校系統一案·茲奉教育部批·並第八號佈告一份·略稱中醫學校·一律改稱傳習所·不入學校系·即毋庸呈報教育行政機關立案等因·是項佈告·已見報章·各會員頗形激昂·紛請主持·經由本會第八次執委會議決·認爲疑竇滋多·礙難遵照·具呈聲明外·並推代表赴部陳達下情·面請明訓·一俟代表回滬之後·再將結果公告·在此案未得結果以前·本會各會員·務希靜候解決·萬勿直接行動·致妨進行·特此公告

會址上海老垃圾橋北堍承啓里　電報四二二一一　電話掛號六八二九

上海華新股份有限公司發息通告

本公司定國歷五月十號起發給丙丁兩年股息各股東請持摺至本公司賬房領取爲荷

寗紹商輪公司召集股東會公告

啓者本公司第二十届股東常會提議修正本公司章程以到場股東不滿定額經到場股東議定草案定於五月十二日即夏歷四月初四日下午二時在西藏路甯波同鄉會依法召集第二次股東會專議章程草案凡我股東務希攜帶股票前來本公司換領入場劵届時到會與議爲荷特此公告

華品煙公司股份有限公司公告第一號　爲召集成立會事

茲訂於五月二十六日（即星期日）下午二時在虹口倍開爾路九十一號本廠開成立會選舉董事監察人並議決一切進行事項届時務請股東諸公蒞會爲荷除函發外特再登報公告

中華民國全國商會聯合會通告第　號

本會前借上海特別市總商會三樓爲辦事處茲因附設之國際商會中國委員會及民生社成立公務日繁原借地方不敷辦公經租定公共租界白克路西字十八號爲本會及附設各機關辦事處以便五月十日遷移開始辦事相應通告各界查照接洽特此通告　本會電話西二千五百二十八號

上海特別市商民協會告會員書

親愛的會員諸君上海特別市商民協會自正式成立到現在已經一年另二個月了在過去的一年另二個月當中我們沒有一天忘記了我們的責任！全國代表大會付給我們的使命！就是要**改善商民組織集中商民力量**來達到**增加商民幸福減除商民痛苦**的目的在第四次中央全體會議和第三次全國代表大會的時候本會先後推派代表前往請願均蒙中央允為採納好了現在我們的目的有實現的希望了這次中央執行委員會因為上海特別市總商會鎖閉大門引起了民衆！尤其是商人的憤怒覺得本會疊次請願的**統一商民組織有趕速實現的必要**本會又推出了兩位代表向中央黨部和中央特派員葉楚傖先生陳述我們全體會員對於統一商民組織的願望同是市黨部和市長也覺得我們的要求實在是能和商人謀利益的表示了深切的同情給予了相當的援助市政府社會局並派了吳科長來慰問我們叫我們一方面靜候中央解決一方面還要努力工作後來中央常務委員會接受了我們的要求才有統一上海特別市商人團體的決議並委派了三十四個委員來負責這個整理的責任自然我們在黨的指導之下應該絕對服從黨的命令中央執行委員會電令我們在整理委員會成立以後停止工作我們現在已經預備結束靜候移交但是我們會員要澈底的明瞭**我們現在暫時的結束還要預備着以後永久的努力整理委員會成立正是我們達到我們要求的第一步**現在雄鷄唱了天將明了此後的**商民統一組織能否健全能否完成完全要看我們會員之能否努力**天下沒有不勞而獲的利益也沒有徒勞無功的犧牲如果我們全體會員認清了現在的地位和以後努力的必要我想我們一年來理想中的上海強有力的商民統一團體一定能在最短期間湧現在我們的眼前**我們商民協會是以商民為單位的所求的是商民的利益**這次**中央常務委員會定的名字叫做（上海特別市商人團體整理委員會）也就着重在（商人）兩個字上這就是商民協會根本精神所在**現在外面有人說某會歸併某會了這種說話完全是錯誤的沒有根據的我們只要把中央所規定的**整理委員會名稱來研究一下就知道中央方面的意思**我想整理委員會的委員一定會遵守了中央的意思努力的現在上海特別市商民協會雖然是預備結束但是**各分會的會務應該照常進行並且要加緊努力已經籌備的分會要趕緊成立沒有組織的商人要趕緊起來組織**從前商人還沒有澈底明瞭商民運動的重要商民的集團也沒有統一還可以推諉放棄現在是不興了中央既有明白的指示此後如果一業的商人再沒有正當的組織那一定要吃種種的虧**自己的幸福惟仗着自己的努力**市商民協會一天沒有移交就要盡一天的指導的責任就是將來整理委員會成立市商民協會完全結束所有各業分會和各業商人的詢問請求事件應當隨時向整理委員會接洽整理委員會是責無旁貸義不容辭的最後我們希望親愛的會員大家不要忘記了下面的三句話；(一)**以前是努力於統一商民組織的要求**(二)**現在是着手於統一商民組織的開始**(三)**以後還要努力於統一商民組織真正的成功**

上海特別市商民協會敬告

新大明被難家屬否認日前登報駁覆大通公司楊經理廣告聲明

前閱廣告欄內登有新大明被難家屬會否認楊經理在田代延律師通告一則不勝駭異查德寬等前因親屬被難會經集合討論辦法並無具體之會的組織其時雖承有義務律師担任交涉現時將及年餘尚無結果今幸蒙楊經理在田代延陳高兩律師負責進行同人等歡迎之不暇豈敢反對同人等務以交涉勝利日方早日付出賠款為目的決不能任人蠱斷包辦以遷延時日除專函交涉公署聲明外特此聲明

居德寬 宋老太 廖周氏 朱高氏 胡林氏 陳姚氏 高張氏 胡陳氏等三十四人公啓

棒香作店主停業宣言

嗚呼客貨之來源不絕則售價安能統一雖組織業會有以整頓結果依然無效推其故皆由張阿岳一人破壞之吾店工二百餘人之生計因此斷絕彼既有資財又勾結碼頭流氓故能獨自販運吾等既乏財力又無手段惟有消極宣告停業已於立夏日起全體停工但店工兩方感情深厚故七天內不收伙食尚望工方速圖自謀目下店方暫售陳貨以維現狀然客貨不絕敗類不除吾同業終難見天日親愛的苦工們想早已明白還望原諒為幸

緊要聲明 工資一層照議增加惟須達到客貨不到之目的則各店當然恢復舊狀特此聲明

上海綢緞業合作染煉工場股份有限公司召集第二屆定期股東會通告

本公司定於五月十二日（夏歷四月初四日）下午二時在甯波路錢江會館舉行第二屆定期股東會屆時務望各股東蒞會出席幸勿延誤無任企盼除函達外特此公告

警告張受御君即張祐限內速即料理清楚

去年為接辦輪船立據拿去之款業經委託葛肇基律師屢次致函黃選璋律師轉知張君早日出來當面料理詎經半月以來仍屬避不見面鄙人等執有收款票據鐵憑空言搪塞焉能卸責鄙人等為顧全臉面起見特即登報作再後之警告限于五日內出來當面料理清償否則即當依據追究幸勿自誤

薛正昌 李楨士 徐英冠等啓

協成乾信記綢緞洋貨受盤聲明

本號盤得虹口東西華德路華記路口五豐綢緞洋貨局全部洋貨店基以及生財裝修等項所有盤價銀兩及一應手續均於夏歷三月二十五日雙方交割清楚以前五豐號如有一切未了銀錢契約糾葛等情概歸推盤人自理與本號無涉除立推盤據外特此鄭重聲明

協成乾信記綢緞洋貨號啓

浙江民政廳招考自治專修學校第二期學生通告

一、名額 八百名除各市縣考送四百名外由自治學校在省招考四百名 二、修業期間 前期三個月後期六個月 三、年齡 二十五歲以上 四、(1)資格 中等以上學校畢業生並曾辦地方行政或自治事務或充教員校長二年以上者 (2)曾充中小學教員校長五年以上者 五、報名地址 馬坡巷浙江省地方自治專修學校 六、報名限期及手續 展期至五月二十日止隨帶證明文件及最近四寸照片二張 七、考試科目 (一)總理遺教（三民主義建國大綱地方自治開始實行法）(二)國文 (三)法制經濟大意 (四)理化大意 八、開學期 本年五月內 九、待遇 學費不收膳費自備書籍服裝費由原籍市縣公款供給前期修滿後派往各市縣服務試充區長或自治指導員月給津貼自二十元至五十元

俗界聯合會為公墓遷葬事緊要啓事

啓者法租界康悌路本會所立公墓三穴近因租界當局有在該地一帶闢築馬路之議三公墓適當其衝一朝興工勢必徙讓後死者亟應預謀善後庶免臨時張惶之虞骸骨狼籍之慘本會爰於四月二十六日第十九屆執行委員會議決於最短期內以此三公墓及太陽廟地方之公墓所埋棺櫬一併遷往眞茹大公墓安葬以歸一致如有故者後裔欲扶回故鄉或改瘞他所者望儘於陽歷五月一日起至七月杪止三個月內自往認領遷發設有經濟困難無力辦理者可逕來本會聲明本會當酌量資助如過期不領則作為許默由本會遷葬本會當逕自辦理矣為此登報聲明限滿後決不展期希勿觀望遷延為荷

上海俗界聯合會執行委員會啓

南貨業評價委員會公告

案查油浜橋大順昌大春南貨號破壞工會規章私自減價經本會派員調查屬實業於五月十日開第十三次執行委員會議決照章各處罰洋五十元又查滬杭車站王成鑫雜貨號亦私自減價破壞規章查該號兼帶烟紙雜貨純園狹小經執行委員議決准予從輕處罰洋念五元合亟公告全體同業知照如有破壞規章擾亂貨價定予照章懲罰決不寬縱特此公告

國民政府賑災委員會駐滬辦事處第一號啓事

案照豫陝甘及晉冀察綏賑災委員會駐滬辦事處業經結束以後凡有指捐豫陝甘及晉冀察綏振款振品均由本駐滬辦事處列收隨時掣給收據特此通告惟希 公鑒

國民政府賑災委員會駐滬辦事處主任委員王震敬啓

豫陝甘 晉冀察綏 賑災委員會駐滬辦事處啓事

案照豫陝甘及晉冀察綏賑災委員會奉令歸併國民政府振災委員會統籌辦理所有兩會駐滬辦事處機關業於四月三十日結束其有未收捐款捐冊及一切手續均歸併國民政府振災委員會駐滬辦事處接續辦理特此通告惟希 公鑒

王一亭 黃涵之 陸伯鴻 同啓

中央陸軍軍官學校新任管理處處長王萬齡啓事

逕啓者萬齡現奉校令調任軍校管理處處長遵即到差照常辦公凡五月六日以前本處經費出納賬目往來及一切手續概歸前任負責此後敝處事務自經正式接收以後於登報日起方能負責除將接收日期呈報校部備案外特此登報聲明諸希查照

陳中孚啓事

鄙人奉命接收青島辱荷親友關愛或推高賢或承枉顧本應一一延攬藉資臂助惟地處狹隘經費有限深恐徒勞跋涉虛糜川資特此登報聲明務希見原為盼

江新快輪

准於五月十二日晚 陰曆四月初四晚 星期日 開往長江各埠

新昌快輪

准於五月十四日晚 陰歷四月初六晚 星期二 開往廈門香港

全國大學及專門學校黨義教師檢定委員會通告 第七號

逕啓者本會黨義教師訓育主任業經檢定完竣茲將第一二三批檢定合格者姓名全體重行公布于後 計開 黨義教師有王祺 仇元 瑋 史福天 朱叔青 吳研因 吳企雲 吳 劉覺民 潘新藻 潘樹藩 戴祥讓 戴德輝 羅玉韞 羅君強 蕭鶴等六十三人 訓育主任有李熙謀 沈蔚天 林景 周周 長憲 張雲亭 曉光 梁等六人 各希知照為要此佈

上海特別市工務局布告 第八〇號

為布告事照得本局自辦理營造廠登記事務以來所有核准登記各廠家業經陸續登報公布並發給執照在案茲又據協興公司等先後請求登記前來復經本局分別照章審查計准予登記者共有協興公司等九十九家除核給登記執照外合再抄附名單布告周知此布 附抄名單（照請求登記之先後為序）計開

協興公司 廣興隆 林記 章友記 建記 成瑞記 張森記 朱長盛 曹協興 李合順興 沈德記 陸原記 張筱記 鳴華 新盛記 康長興 陳裕記 朱森記 張協記 朱灝記 姜萬興 喬雨興 朱新泰 湯生記 洪記 沈青山 胡茂興 顧鴻記 廣有昌 徐洽記 晉創 池福興 陳妙記 傅壬記 程瑞祥 周德記 李銳聲 徐森泰 順泰 陳泉記 儲永記 [illegible]

中華民國十八年五月十一日 局長沈怡

上海特別市工務局布告 第七九號

為布告照得本局自辦理建築師工程師登記事務以來所有核准登記者業經陸續登報公布並發給執照在案茲又據王承熙等先後請求登記前來復經本局分別照章審查計准予正式登記者共有王承熙等二十一名除核給登記證書外合再抄附名單布告周知此布

附抄名單

王承熙 駱堯臣 俞葆春 唐文悌 王溶水 思卜羅史H.J.AMBROSE N.C.SOKOLOVSKY 張孝庭 哈克生N.S.HARKSON 納爾省R.L.LARSON 張華恩 西 戚閏甫 黃炎 甘克明H.MCUMINE 谷本多喜治 楊森J.EDM.JENS N 法雷瑞B.FRASER 董芝眉 黃憶魯 劉旣漂

中華民國十八年五月十一日 局長沈怡

上海特別市土地局布告 第五十六號

為核銷中山路劃用地畝糧額事

為布告事案查闢築中山路原為利便交通起見所有劃用地畝前經市長布告准給地價在案嗣以市庫支絀暫時未能照給地價所有劃用地畝之糧額亟宜先行核除以減市民負担業已呈奉市長核准照辦仰該路被劃用土地所有人等於三個月內攜帶單串契據來局呈驗登記以便批註劃用畝分核銷糧額發還給執將來發給地價時即根據此次登記核算給領合行布告週知迅即一體遵照毋自遺誤此布

中華民國十八年五月八日 局長朱炎

上海特別市社會局啓事

茲據淞滬教養院呈稱屬院前經呈准徵募特捐歷蒙各董事各慈善家鼎力贊助源源捐募經三月三日三月念六日分登民國日報公布其後來 [illegible] 由鈞局暨屬院分別就近收領且值屬院辦事處新舊遞嬗之會誠恐手續有訛理合依照捐款收到先後逕具報告並將捐助物品諸 [illegible] 布以昭核實而表謝忱等情合亟據情公布如後

王一亭先生二百元 蔡仁初先生二百元 陳蔚文先生一百元 秦潤卿先生一百元 王延松先生一百元 李祖廣先生一百元 諸文綺先生一百元 王曉籟先生一百元 陸鳳竹先生一百元 項松茂先生一百元 吳凱聲先生一百元 尚慕姜先生一百元 吳開先先生一百元 王彬彥先生五十元 管際安先生五十元 郎志豪先生一百元 袁履登先生經募二百元 [illegible]

市內浮厝棺木各屍主注意

查市內各處浮厝極多若不加以取締天氣暖發生穢氣易滋疫癘於公共衛生實多危害茲限各屍主在五月底前將未葬之柩自行安葬逾期仍不遵行無論浮厝地點是私是公概由本公安局飭警會同同仁輔元及普善山莊二慈善團體強制運埋合行佈告仰各屍主一體遵照毋違

上海特別市公安局

要免霍亂（俗稱癟痧）傷寒現在就應該打霍亂或傷寒預防針凡有三十人以上集合處可報請本局派醫打針人數較少的可各就近到本局委託代辦各分處請為打針概不收費望市民切實預防勿失此好機會並隨時注意飲食起居的清潔免得自己吃苦害及他人特此警告週知

上海特別市衛生局啓

葛肇基律師代表中一煤礦清理啓事

茲由中一煤號委託本律師稱前來現因該煤號營業失敗週轉不靈不能繼續是以委託本律師清理所有該號人欠欠人等賬欠人款項務請登報日起十四天內登記揭欠該號債款亦於期內如數送至本事務所了理否則不生效力特此報告聲明　事務所香港路四號銀行公會五樓電話一六六二九號

大公法律事務所　律師陳文代表梧州路老公茂新公茂南貨號宣告清理通告

茲據當事人老公茂新公茂經理葛君稱於民國四年間股開老公茂南貨號於梧州路小菜場又於十六年間分設新公茂支店於胡家木橋茲以營業不振無法支持用特委託貴律師代表清理帳目宣告停業等情前來據此所有該號債權者方面務於登報日起二星期內持據向本事務所登記聽候清償債務方面亦須於二星期內將所欠款送至本事務所以清手續否則即當依法訴追幸勿自誤合亟代表登報通告如上　事務所四川路二一九號

羅家衡律師代表朱德基邦基爲愛多亞路市房租賃警告陳崇唐君

頃據當事人朱德基邦基二君來所聲稱先父先叔鳳廷公所置愛多亞路轉角鑲一號第三號即嵩山路六百九十三號市房三幢於戊辰一月租與陳崇唐君開設通商汽車行陳君自承租後所有租金始則分文不付俟請律師代爲函催所繳至爲有限積欠至今爲數甚鉅律師旋經依法向公廨訴追蒙公廨判決傳訊陳君始終避不到案現在該市房已改牌號店主亦復易人似此業不由主租金又復無着妨害業權無甚於此特請貴律師代表登報警告陳崇唐君限其於登報三日內速將所欠房租如數付清否則除將該市房另行召租外所有以前積欠租金仍請依法向法院訴追等情並委託前來據此特代表登報警告陳崇唐君務於三日內將所積欠愛多亞路第一號第三號即嵩山路六百九十三號房租向朱君德基邦基二君如數付清否則將租約作廢將該市房另行召租外本律師並當循當事人之請依法繼續向法院訴追所欠租金特此警告幸爲注意　事務所四馬路四川路四十八號二樓二十八號電話一八九四六號

朱鴻烈律師代表復昌花邊雜貨號清理啓事

頃據當事人復昌花邊號股東兼經理任君紫垣來所聲稱茲緣各股東不願加資繼續並將去年賬簿揩執不交己經數月因此無法營業爲特委託依法清理等情前來故除專函知照外特再登報聲明凡有該號人欠欠人各款務希於十四天內持證親來本事務所登記以憑合併彙算備償債權方面逾期不來登記即認爲自願拋棄權利人欠各戶如逾期尚未繳清本律師自當依法訴追恐未週知特此啓事即希公鑒　事務所雲南路老榮里二七四號電話一五七六〇號

沈軼千律師代表福昌精元整理公司宣告清理啓事

茲據福昌精元整理公司總理沈鴻銑聲稱因各股東均已退股萬難維持不得已請代爲清理等情前來合行代表宣告清理凡債權人從登報日起限於十四天內攜同憑證前來敝事務所登記否則認爲自願拋棄權利債務人亦請於限期內將該欠款送交敝事務所以免訴追特此通告諸維公鑒　事務所白克路九如里電話三六二四一號

陳霆銳律師受任大中華橡膠廠暨吳哲生君常年法律顧問通告

本律師茲受任大中華橡膠廠暨經理吳哲生君常年法律顧問如有侵害該廠及吳君名譽信用營業以及其他諸般法益者本律師有依法保障之責特此通告　事務所博物院路廿號電話一二一七四

律師王傳璧范剛證明曹與沈協議離婚啓事

茲據當事人曹時高與沈氏即沈嘉貞雙方意見不合彼此協議離婚所有身份上及經濟上一切關係一概解除嗣後男婚女嫁各聽自由除已雙方訂立協議離婚據各執爲證並請法院備案外特再委託代爲聲明如右此啓　王律師事務所北京路一百號電話一九六一五號　范律師事務所四川路七十二號電話一五八六九號　民國十八年五月四日

范剛律師代表正餘賬房沈關生君啓事

茲因公平路華順棧正餘小賬房股東倪康如君樓德清君所執之股份併歸與敝當事人沈關生君爲業準自登報之日起所有盈虧與倪樓二君無涉惟倪樓二君之所執議單兩紙業已遺失日後發現作廢無效爲此委託代表登報聲明仰希公鑒此啓　范律師事務所四川路七十二號電話一五八六九號　民國十八年五月十日

姚希琛律師代表遠東大學招人投標校具通告

案據遠東大學原創辦人兼校長殷志恆君函稱請將該校所有器具什物等件招人投標以備清償該校對外債務及退還學費等情據此合行代表登報如有人願承買上項器具什物務希於七日內隨時至金神父路底打浦橋該校參觀合意者即向本律師事務所接洽或繕具標函寄下自登報日起十四天後由本律師宣告得標人姓名定期限貨兩交不誤特此通告請維公鑒　事務所北京路一百號電話一一九五一號

也是牌香煙

質美價廉

一時無兩

華茂煙公司新出品

蔡倪培律師建任程韓仁陸楚善常年法律顧問此白

胡詠德律師受任恆裕豐地產公司常年法律顧問通告

本律師茲受任恆裕豐地產公司常年法律顧問嗣後如有侵害該公司營業信用名譽以及一切法益者本律師當依法盡保障之責特此通告

事務所圓明園路十一號電話六〇三五四號

姚希琛律師　潘序倫會計師　代表遠東大學宣告清理通告

茲據遠東大學創辦人兼校長殷志恆君函稱本校因本年主管官廳令飭停辦所有校中對內對外一切款項及債務非先行清理不能結束特委託貴律師貴會計師代表辦理本校上列各項事宜並請代爲通告等情前來據此合爲代表通告該校停辦迄今已逾旬日自登報日起凡屬該校應償債款以及各學生預繳各費希各債權人暨學生等於兩星期內開明數額檢同證據向本律師事務所登記以憑本律師會同會計師將上項債權數額加入配當並一面將校中一切器具什物另行拍賣變價連同該校現時所有餘款撤底清算彙總攤償倘逾期屆時無款分配係屬自誤幸乞注意爲荷特此通告諸惟公鑒　姚律師事務所北京路一百號電話一一九五一　潘會計師事務所江西路六十二號電話一九六一六

上海租界臨時法院公告

案據錢江會館代表席嘉蓀聲稱敝會館於前清光緒十三年間價買治下南波路中旺弄地皮建築錢江會館委老公茂洋行大班伊爾褒脫（譯音）掛號轉換英册道契第一五九號計地八分五釐九毫第一六五二號計地八分三釐八毫第一六九五號計地八分九毫第一五六七號計地二分六釐八毫業以來業已四十餘年毫無糾葛惟老公茂洋行非專經理地產爲業當時未給予前經手人權柄單而敝會館係綢業團體性質蓋自購買該地至今所有權並未變更現老公茂洋行代表人伊爾褒脫氏已故敝會館爲求所有權穩固起見公茂自代表敝會館掛號以來迄今四十餘年該地畝應完地租按年均由敝會館遵章繳納哈華托公館稱來遞律師同意爲此影印道契四紙呈請鈞院俯賜恩准給論老公茂洋行命令補給前項道契權柄單該會館請求給論補給上項權柄單者仰於二十日內來院聲明逾期無人反對即當准該會館之請給論補單特此公告

上海臨時法院公告

案據律師黃迺穆代理潘煥如潘仁如潘博如潘雅如弟兄四人遞狀聲請繼承伊等先祖潘巖賓之遺產等情據此特先行公告如有人反對潘煥如等繼承遺產者須於三星期內向本院呈訴一俟期滿無人反對即行給論潘煥如等繼承特此公告　中華民國十八年五月七日

律師黃迺穆錄登　事務所金神父路新新里二〇七號

上海租界臨時法院公告

案據梅華銓劉元琳律師代表梁桂銘靜狀稱該聲請人故夫梁啓恩遺有法册第一〇九五號道契一件坐落上海北四川路寶興路口計地八畝一分二釐一毫上蓋房屋六十餘所應屬聲請人故夫梁啓恩及其夫弟梁啓祥共有請求給論管理其故夫名下遺產等情據此茲特登報公告如有反對該聲請人梁桂銘靜執管其故夫梁啓恩上開之遺產者須於登報日起二十天內到院聲明反對理由否則本院即准該聲請人之請求核准給論梁桂銘靜執管特此公告　中華民國十八年五月二日

廣州市西榮巷廣信銀號啓事

啓者敝號在廣州市西榮巷專營銀業生理十有餘年向無分支外埠特此聲明

上海特別市執行委員會訓練部啓事

本部定於本月十二日（星期日）下午二時召集各區分部訓練委員開第一次擴大訓練會議地點在本黨部三樓除已分發通告外恐未週知特再登報布達即希準時出席爲要

廣州市政廳徵求珠江鐵橋圖則廣告

爲徵求圖則事、本市現須建築由河北橫渡河南鐵橋一道、需用圖則及詳細計算全套所有設計要點及草圖業經市設計委員會決定、如欲應徵者、可到城市設計委員會報名、限由登報日起三個月內將應徵圖表呈繳城市設計委員會候由本廳審查判定、頭獎一千元、二獎六百元、三獎三百元、此佈　廣州市政廳啓

開明書店擴充紀念大廉價

音樂

音樂入門	豐子愷	六角
洋琴彈奏法	豐子愷	一元二角
口琴吹奏法	黃涵秋	八角
名歌五十曲	豐子愷	一元
摘花	錢君匋	五角
中國名歌選	錢君匋	一元
進行曲選（上下）	白蕊先	六角
小學音樂集	錢君匋	八角
孩子們的音樂	豐子愷	五角

美術

西洋美術史	一元五角
藝術概論	五角
子愷漫畫	五角
子愷畫集	五角
拋一畫集	五角
半農談影	三角
民十三之故宮	一元
交際舞	八角
文學家明信片	二分

廉價期內一律八折

商務印書館精印

古今名人書畫集

名人書畫　已出二十九集　每集一元四角至一元六角

名人書畫扇面集　九集　各一元

天籟閣舊藏宋人畫冊　珂羅版三元　彩色銅版二元五角

全集二十幀、深得古雅所繪盡是古事、有天籟閣項墨林印記及其他鑑賞收藏印章甚多、現歸關縣李氏觀稼齋、彩色銅版印木照原跡略爲縮小、設色影印、神采畢見、珂羅版印木古香古色尤覺逼眞、兩種合璧、願傳相映成趣之妙。

中國現代名畫　一冊二元四角

是冊專搜海上名畫家近作、中有吳昌碩之獨松、尤見蒼古、王一亭之醉八仙、陳現厲鳳之姿、亦爲絕倒、餘如各家之山水、花卉、翎毛等、均各極所長。

松江派山水十二幀　一冊一元四角

明名畫家沈士充等十二家、各擅所長、萃成松江一派、此冊所收皆其精品。

四王吳惲畫冊　一冊一元八角

此冊專集六大家生平精擬之作、其間如吳墨井數黃……

錢山樵兩巨幅及南田與石谷合作者、皆海內流傳有緒之物、煙客廉州鑑賞數幀、亦爲世所罕覯。

郭忠恕輞川圖卷　一冊一元四角

文衡山先生三絕卷　一冊二元

文衡山高士傳眞蹟　一冊二元五角

石濤山水精品　一冊二元八角

石濤紀遊圖詠　一冊二元四角

山水精品一冊、石濤晚年精詣、爲無上希有之妙品、紀遊圖詠不下十數家、何子貞跋稱畫至苦瓜和尚奇變狹猾無所不有矣、林君蕭齋去秋得此冊後、續獲紀遊圖咏、每幀後有何子貞精楷書苦瓜和尚論畫語錄一章、並雜錄前賢題畫各詩、及名人題跋、兩冊皆由木館借印、洗像尺寸悉照原式、裝璜亦求一致、以便合購。

陳老蓮畫冊　一冊一元二角

王麓臺山水扇面集　一冊一元

南樓老人花卉　一冊六角

吳蒙泉詩畫畫冊　一冊二元二角

豐田叔坊梅道人山水卷　一冊二元五角

錢竹初山水精品　一冊一元二角

姚伯昂任渭長人物　一冊六角

戴醇士山水、費曉樓仕女精品　一冊二元

清於女史仿宋人花果眞蹟　十二幀八角

錢陳南樓康江書畫合冊　一冊一元二角

黃小松山水冊　一冊二元

陳藍洲畫集　一冊……

此冊爲陳藍洲先生遺跡、山水運筆雄厚、花卉不讓……

陳玉几花卉冊　一冊一元八角

此冊爲陳玉几晚年得意之作、凡十二幀、每幀均有自題詩句、意趣古雅、雖寥寥數筆、若不經意而筆墨極富……

提盧遺蹟　二冊各一元八角

汪鷗客先生畫冊　一冊一元八角

吳昌碩花卉　一冊六角

吳缶廬畫冊　一冊一元八角

梁公約先生畫冊　一冊一元八角

（尚有多種在重版中不及備載）

(E160)D

金屋書店遷移大廉價一月

□第一次的大廉價□爲限一月□上海望平街四馬路北首□

本店誕生逾一載、所有出版物、在文藝界出版界上自有相當價值、現爲便利買客計、遷至望平街、當這遷移開幕時期、爲要留個小小紀念、並酬答愛好我們金屋者起見、大廉價一次、限期一月、凡直接向本店購書者、一律照原售價減收八折、外埠函購加寄費二成、多還少補、郵票通用、爲日無多、時機不再、切勿錯過！

▲銀蛇……長篇小說……章克標著……原價八角八折

▲三個戀愛……長篇小說……黃中著……原價七角八折

▲平凡的死……短篇小說……滕固著……原價五角八折

▲死線上……長篇小說……叔紅著……原價六角八折

▲旋渦……長篇小說……陳白塵著……原價六角八折

▲妖媚的眼睛……短篇小說……黃中著……原價六角五分八折

▲做父親去……短篇小說……洪爲法著……原價二角五分八折

▲道連格雷畫像……長篇小說……杜衡譯……平裝一元四角　精裝一元九角八折

▲七個絞死的人……長篇小說……夏萊蒂譯……原價四角五分八折

▲罪惡的花……長篇小說……陳白塵著……原價五角八折

▲紅花……短篇小說……黃中著……原價五角八折

▲一個狂浪的女子……長篇小說……陳白塵著……原價五角八折

▲畸形的愛（情書）……長篇小說……陳伯吹著……原價五角五分八折

▲我所尋找的女人……短篇小說……滕剛著……原價三角五分八折

▲花一般的罪惡……詩集……邵洵美著……平裝五角　精裝九角八折

▲一朵朵玫瑰……詩集……邵洵美譯……原價二角五分八折

▲春夏秋冬……詩集……郭子雄著……原價四角八折

▲他，她（再版）……長詩……洪爲洪著……原價一角五分八折

▲一個理想的丈夫……戲劇……徐培仁譯……原價六角八折

▲愛慾……戲劇……章克標譯……原價三角五分八折

▲妲己……戲劇……徐葆炎著……原價三角八折

▲火與肉……論文……邵洵美著……原價四角五分八折

▲文學與生活……論文……張若谷著……原價六角八折

▲十六年之雜碎……論文……傅彥長著……原價四角五分八折

▲近代藝術……論文……倪貽德著……原價四角五分八折

▲北美印象記……隨筆……沈端先譯……原價六角八折

▲三民與共產……論文……張水淇著……原價一角八折

▲新俄的婦女……論述……何盈女士譯……原價一角六分八折

□金屋月刊（純文藝的）邵洵美章克標編第四期出版　每冊二角八分　半年一元五角　全年三元八角　廉價期內八折

□獅吼半月刊（純文藝的）合訂本每冊五角八折　另售每冊四分

限期：陽歷五月五日起，六月四日止。同行現批一律七折

婦女之儉德與美術

儲蓄，儉德也。敝公司所備之儲蓄盒，美術品也。敝公司因欲增進女界之儉德，特設婦女儲蓄處，辦事及招待，皆用女職員，以便女界之顧客。又因體察女界之審美觀念，特備極精緻之儲蓄盒，以便女顧客之領用。儲款不論多少，儲盒不取租金。地址在北京路河南路口本公司樓上。如承惠顧，極爲歡迎。

通易信託公司婦女儲蓄處啓

五月革命紀念冊上集出版

弁言……德徵

五一勞動節之簡史……袁業裕

怎樣紀念「五一」……許性初

五三痛史……黃謂

濟南慘案之回顧……天任

濟南慘案一週紀念……玉君

五三的線索和我們所受的教訓……胡彥雲

從「五卅」到「五三」……學易

五四運動之經過及其影響……志寒

青年的革命思想……笑驚

五五紀念的時代背景……心生

五五紀念總理不妥協的精神……進露

五九國恥紀念……美文

日本對華侵略之總觀察……實萍

國民救國會第一要務……樂吾

編輯兼發行　上海特別市黨部宣傳部　▲注意▼　實價每冊二分　索閱附郵

中國國民黨上海特別市執行委員會通告執字第廿三號

爲通告事、頃據密報、滬西一帶近來發現有佩帶本市黨部前臨時執行委員會工農部徽章及名片者招搖撞騙等情、事查是項徽章係前臨時執行委員會取消後未曾收回之物、不能發生任何效力、如有不法之徒、佩帶該項徽章在外招搖、一經查實、定當法辦不貸、特此通告

中華民國十八年五月八日

伍廷颺在梧州反正：東北江桂軍均撤退
何應欽昨乘艦抵漢：戴季陶請病假三週
日軍一部離濟赴青：方振武昨到京謁蔣

中央黨部籌備奉安
林鄭赴長辛店視察靈車

中央黨部以　總理靈櫬到京後、須停放黨部三天、十一日特開籌備會、決議、一、黨部同志服裝問題、規定黑衣黑鞋黑邊帽、二、各部撥派贊禮一人、三、各部撥派引導十二人、四、各部撥派招待十五人、五、全部佈置、統由沈君匋同志負責辦理、六、第一日歸祕書處負責、第二日歸訓練部負責、第三日歸宣傳組織兩部負責、（本報十一日南京電）

林森鄭洪年十一日晨專車赴長辛店、視察迎櫬專車、（本報十一日北平電）

首都公安局爲籌備奉安警備、十一日召集內外各部職員開臨時會、討論、一、迎櫬日警備任務、責成該管下關署北區署查照警衛計劃大綱議決辦法、妥爲警備、如浦口下關警力不敷分配、應預爲計劃、將不敷支配情形、報由總局核定後派警協助、二、奉安日警備、責成督察處查照奉安路線計劃、分段指派官警負責警備、（本報十一日南京電）

宋慶齡有已抵遼說

中央社十一日北平電　瀋陽電、宋慶齡取道西比利亞返國、十日晨抵遼、住撫順大旅社、日內來平、又吳鐵城定十二日離遼返平、

宋慶齡電孔祥熙、請迎櫬時定先期赴平、隨櫬來京、（本報十一日南京電）

蔣主席定期北上
閻奉安前赴平晤蔣

蔣主席定十九日起程赴平迎櫬、（本報十一日南京電）

趙戴文語記者、閻錫山奉安前赴平、負責警衛、並與蔣主席會晤、

蔣主席十一日下午偕宋美齡謁　總理陵、（本報十一日南京電）

蔣主席十一日晨偕陳果夫戴傳賢吳挹峯梅思平羅家倫等赴中央黨校、檢閱第二期學生、臨時因有要公、即請戴陳吳三主任代表訓話講評、結果甚佳、（本報十一日南京電）

戴季陶請假就醫

戴傳賢十一日向國府請假三星期、赴滬就醫、（本報十一日南京電）

宋美齡王寵惠十一日晚赴滬、（本報十一日南京電）

朱綬光十一日到京、（本報十一日南京電）

陸大校長黃慕松十一日抵京、（本報十一日南京電）

劉文島中止來京
派代表參加奉安禮

中央社十一日南京電　漢口十日電、劉文島中止入京、參加　總理奉安典禮、派丁默村代表前往、

中央社十一日南京電　漢口十日電、劉文島表示市府經費必求收支適合、現在每月收入大約二十二萬餘、照上月支出不敷五萬餘元、已決定實行淘汰冗員、縮減預算、市公債專作建設費、請各界監督、不作他用、

社論　勢在必亡的反革命派

克柔

桂系軍閥背叛黨國之後，中央已有剿滅之之決心。我們深知軍閥之必敗，因而我們敢斷言桂系軍閥必接納盡亡之結果。果然，在兩湖的桂系軍閥，因着民衆底怨恨，受了極大的創傷之後消滅了；在廣西老巢盤踞着的桂孽，對於兩湖底慘敗，不惟沒有警戒和悔悟的心，反欲逞其行將殘敗的武力，作頑抗中央之舉，竟在粵邊興起亂事，這眞如飛蛾撲火不死不甘休止了。

在桂系軍閥想，以爲廣西是貧瘠之地，不得廣東，決不能滿足其私人的慾念：要滿足其私人的慾念，只有存着霸佔地盤的心，割據了廣東，刮了廣東人底血汗錢，去塡他們底慾壑。可是廣東是革命策源地，廣東人民受革命薰陶已經很長遠了；廣東人決不會睜着眼聽憑軍閥搜括的：這是桂系軍閥因利令智昏而忘卻了的一件最主要的事。我們在最近的歷史上，可以看出，任何軍閥決不能在廣東立足：龍濟光禍粵，終於是消滅了；岑春煊陸榮廷莫榮新等在廣東胡作妄爲，終於是滅亡了；陳炯明叛變，終於是慘敗了；楊希閔劉震寰等之造反，終於是潰散了：

廣東人民多半是革命的健兒，多半是三民主義底信徒，他們決不甘在反革命的軍閥鐵蹄之下過活的，所以桂系軍閥如欲犯粵，其結果一定是慘敗，一定是消亡。

而且，廣東人底革命性十分堅强，他們反抗反革命勢力的心，也十分肯定。他們對於共產黨徒，痛恨已達頂點，對於專以造謠撒誑吹牛妄動爲能事的陳公博派的反革命者，其痛恨的程度，也不下於痛恨共產黨徒之深。所以陳公博一流的反革命者，要想欺騙廣東人，在廣東侵佔一席地爲他們底巢穴，事實上也是萬難辦到的。從這一點觀察，我們敢相信；卽使反革命的陳公博派和反革命的桂系軍閥，互相勾結，而妄想宰割廣東，其結果也一定是慘敗，一定是消亡。

堅守主義者與背叛主義者戰，堅守主義者必勝；革命者與反革命者戰，革命者必勝；要鞏固民族基礎者與欲搖動民族基礎者戰，要鞏固民族基礎者必勝；服從中央者與叛背中央者戰，服從中央者必勝。桂系軍閥妄想以反革命的勢力摧毀革命的勢力，反革命的陳公博派更妄想以勾結桂系軍閥爲惟一的策略而滿足私人底慾念搖動民族底基礎：這眞像以卵投石，毀敗是必然的趨勢呀。

伍廷颺在梧反正

就省府主席宣言驅黃　粵西北江均已無桂軍　四路軍入桂林平樂

省訊、湘軍攻入桂林平樂、伍廷颺態度不明、已失紅、呂煥炎不聽指揮、西江桂軍已退梧州、蔣光鼐由三水調回兩團、開往東江、（本報十一日香港電）憲兵司令林時清談、桂軍因後方搖動及叛艦解決、故退回梧州、（本報十一日香港電）西北江來客言、肇慶清遠均無桂軍蹤跡、（本報十一日香港電）十一日廣州各界舉行歡送討逆軍將士及祝捷大會、（本報十一日香港電）陳策發表告海軍將士書、勸勿爲人所賣、（本報十一日香港電）鄧彥華七日就東區善後委員職、（本報十一日香港電）

▲南京來電　各報館均鑒、頃接廣州陳總指揮濟棠灰（十日）戌電稱、據歐陽駒蒸（十日）電報告、清遠之敵巳爲我軍佳日（九日）猛攻後、當夜卽向賀縣方面退却、肇慶上游之今敵軍晨亦巳退梧州、此事頗怪、敵必有內變、昨傳伍廷颺已在梧州就省府主席宣言驅逐黃紹雄、當可證實也、陳濟棠叩灰戌等語、陸海空軍總司令行營參謀處眞（十一）印、（本報十一日漢口電）

賀耀組擬不日赴漢

表示不願任何要職

賀耀組十一日語記者、余對訓練副監、前曾呈中央、准予辭職、嗣經慰留、余意訓練總監部與行政院其他各部性質不同、各部次長可分任常務及政務、訓練總監部設副監二人、似非必要、余半生戎馬、深自慚愧、雅不願担任中央任何要職、祗願以在野之身、不拘名義、對黨國大事、盡能力所及、相機幫忙、余不日擬赴漢、（本報十一日南京電）

方本仁就職尚有待

中央社十一日南京電、漢口十日電、方本仁表示、須候半數以上委員到鄂、方就職、因一切政務、主席一人不能主持、

中央黨校大檢閱

戴季陶等到校訓話

中央社十一日南京電　中央黨校十一日上午舉行大檢閱、到戴季陶陳果夫梅思平吳揭峯等各主任羅家倫及訓練處全體職員學生五百人、舉行閱兵式時、由大隊長曾廣棨隊長曾戛初担任指揮、步隊動作甚形活潑整齊、觀衆均稱讚不置、檢閱畢、由戴主任季陶陳主任果夫相繼訓話、大致謂要要立定脚跟、統一意志、不受外界動搖、養成革命學術、以担負治國之使命云、末由吳主任揭峯講評、大意謂今天各指揮及學生精神甚好、惟動作有些不適當的地方、希望將來有所改進云、下午舉行野外對抗演習、到場人數如前、由曾戛初担任總指揮、動作靈敏、觀衆均甚滿意、

方振武奉召到京

所部將調駐津浦南段

方振武奉蔣主席召、十日上午八時自德州防地啓程來京、偕行者有祕書長方培良參議田芷田祕書李磐楨等、十日午方車過濟南時、陳調元吳思豫范熙績均到站歡迎、旋卽南駛、十一日晨八時過徐、下午抵浦口、渡江入城、謁蔣主席、蔣主席設宴爲方洗塵、並談軍政近情、方寓城內花園旅社、俟任務終了、卽赴皖就職、方部改編後、尙有兩師一獨立旅一特務團、分駐津浦北段、現將調駐南段由徐州至浦口一帶、接陳調元部防地、（本報十一日南京電）

立法院廿三次會議

修正縣組織法二讀通過

立法院十一日開二十三次會議、出席委員三十一人、胡漢民主席、

報告事項

一、宣讀十八年五月四日二十二次會議錄、

討論事項

一、行政院咨送本院審議平特市清理土地條例及施行細則土地調査規則土地測丈規則應否在中央土地法規未頒行前暫許施行案、決議、付土地法起草委員會參考、並咨復行政院、在中央土地法未頒布前、各地方單行法規恐慌與中央法令抵觸、未便暫許施行、

二、本院法制外交財政經濟軍事五委員會會具報審查內部第一期民政會議修正縣組織法草案、決議二讀會修正通過、

三、本院法制外交財政經濟軍事五委員會呈報核定中央各院部會地方政府及各所屬機關職員名額案、決議、照審查報告通過、（本報十一日南京電）

四、法制委員會委員長焦易堂臨時提議、請討論司法院陳復關於大赦意見案、因時間忽促、由胡院長通告、於下星期二開臨時會議討論、

日軍一部離濟赴青

安滿今晨亦離濟

日軍野砲第三聯隊及步兵六十八人聯隊十八聯隊之各一部十一日早分兩列車撤往青島、（本報十一日濟南電）日軍安滿司令定十二日早赴青、十一日巳向各方辭行、（本報十一日濟南電）

日政府之修約意見

東方社十一日東京電　濟南商埠地之接防、從昨日午後一時起、至四時五十分完畢、日本陸軍省巳接到此項電報、

東方社十一日東京電　本日田中首相覲見日皇、面奏改訂中日條約問題、開始山東撤兵最近中國情形、及眼前之內外交涉問題等、

電通社十一日東京電　以芳澤公使爲中心之外務省首腦部會議於本日開會、關於中日通商條約問題有種種協議、大體意見爲撤廢不平等條約、應取漸進方針、此回交涉、祗以改訂通商條約爲止、關稅自主、內河航行權、撤廢治外法權等亦可協議、惟條約外議定書中之撤回駐軍、收回使館界租界諸問題、皆俟後再議云、

東方社十一日東京電　田中外相本日午前邀集芳澤公使有田亞細亞局長武富通商局長等首腦部交換意見、先聽芳澤公使說明關於改訂中日通商條約之中國提案、然後提示日前所製作之改約草案、旋卽交換意見、該草案係對付中國提案之草案、乃根據現行條約中關於稅率及通商施行改訂之規定起草者、又討論交涉之順序及起草方法、卽應否設置委員會及應否行非公式商議等、

日政府與皇姑屯事件

電通社十一日東京電　貴族院有志者曾向政府要求發表滿洲之某重大事件、經白川陸相與田中首相協議之結果、允於適當之機會發表其內容、惟目下時期未定、

東方社十一日東京電　田中首相及白川陸相前在議會上聲明滿洲某重大事件、再經兩三個月之調査、卽可發表、上院各派代表因現在巳經三個月之久、尙未發表、殊屬不合、故定於十三日訪白川陸相、質問內閣失信之事、

何應欽乘艦抵漢

魯滌平等到江干歡迎

何應欽十一日乘勝威艦來漢、魯滌平等均到江邊歡迎、何此行係奉蔣主席命、視察防務、（本報十一日漢口電）

王寵惠將發表撤廢領判權論文

正告友邦從速放棄不當利得

記者十一日訪王寵惠、王氏談、一、長蘆綱總案定十四日開審、經此次審訊、必可得相當結果、二、臨時法院收回照會發出後、六國態度頗堪注意、臨時法院之制度、卽由領判權造成、現六國中尤以英美法之態度最足注意、本人決於十三日司法院外交部蘇省府開會討論之後、將會議意見參以個人感想、草成一文、正告各友邦、其內容約分三點、一、臨時法院與中國司法制度不合、卽世界各國亦絕無此種畸形組織、二、事實上中外人士對於臨時法院制度均表不滿、中外均應設法改革之、改革之道惟有組成一完全中國法庭、三、現在外人方面目領判權爲旣得權利、不肯放鬆、實則領判權之初起、未得中國同意、且有礙國際友誼、應從速糾正之、此外并述英國於一九零九年曾與中國政府商撤消領判權問題、在當時中國司法情形之下、英國已有此正義表示、現在中國司法之整頓、大非以前可比、英國自尤應首先表示放棄、日本法學家近有關於領判權之論文、極詆列强攫取領判權之不當、於此益見取消領判權之必要、巳爲中外一般人所公認、列强亦無所用其留戀、此文一星期內可發表、（本報十一日南京電）

馮玉祥電告克復甯夏

大中社六日潼關電　南京中央黨部、政治會議、國民政府蔣主席鈞鑒、頃據副師長吉鴻昌微電報告、我軍自三日攻擊土匪以來、連獲大勝、本日拂曉、土匪復在大官橋一帶作最後之抵抗、激戰五小時、匪勢不支、始向西北潰退、午時克復甯夏、門主席巳入城、部隊仍在追擊中、是役約斃匪四五百名、所獲器械極多、除檢查明確再行呈報外、謹先電聞、馮玉祥叩魚（六日）、

劉珍年電告平定膠東經過

▲烟台來電　各報館均鑒、竊膠東自此次事變以來、迄今殆巳四閱月矣、珍年許身黨國、矢志靡他、以奮鬥到底之決心、渡艱難困苦之環境、差幸全國聲援、士卒用命、於本月十日晨將福山縣城完全攻克、膠東局勢、於此始告一結束、所有本師之鏖戰經過及逆軍之狼狽情形、道路傳聞、容有不實不盡之處、謹撮其大略、據實陳述、想亦海內明達所樂聞也、先是本年一月十九日、據報所部前第二師師長劉開泰巳受有張逆宗昌僞命、希圖擾亂膠東、珍年爲弭患於無形計、因卽將其免職、詎劉逆野心不死、除素其親信逃亡外、更復勾結前第四師副師長劉選率相繼叛變、是時直魯餘孽、如史書簡杜廣乾祝宏德等均巳嘯集掖縣、逆謀反動、原膠東各雜色軍隊本多投機者流、玆巳混於黨軍、遂相率響應、蓋不數日而五色旗幟巳飛揚於膠東全土矣、珍年以孤軍一枝、處腹背受敵之境、若在蓬黃一帶阻其東進、則未免有顧此失彼之虞、因將所有部隊盡數撤至崗嵛福山一帶、蓋非以怯敵而放棄蓬黃、因戰略所關、乃不得不將我戰線縮小也、旋張逆宗昌巳到龍口、並設僞帥部、以資號召、三月二十五日逆軍分三路來攻、其勢甚猛、珍年當躬率所部、與逆敵戰於崗嵛之野、於是數月來之激戰、遂因以開始、溯自是日迄今、殆無一日不聞槍聲之入我耳矣、是役也、激戰竟兩晝夜、幸得全勝、擄獲甚多、當是時假使乘勝追擊、逆條雖殲、或不難一鼓而蕩平、奈因勢微力薄、未敢深入、蓋恐孤軍一挫、而膠東非復我黨國之所有也、此後珍年曾擬有肅清膠東計畫書一通、冀於械彈有所補助、以作澈底廓清之舉、詎國事蜩螗、中央正有西顧之虞、是以未遑及此、坐致逆軍之械彈給養、帝國主義者得公然接濟、而其兵力亦有加無巳、言念及此、可爲浩歎、或膠東民衆固有之浩劫、亦卽革命史上應有之過程耶、迨三月徑日、逆軍以全力東犯、推其兵力大我五倍、當是時、我全體武裝同志早具有爲主義而奮鬥之決心、豈難效孤注之一擲、唯念與其作無謂之犧牲、何如稍留餘力、引以聚殲、蓋因賊衆逆謀、實擬先將敵師撲滅、然後再西進以截斷津浦路線、而徐圖大舉也、於是權衡重輕、安然東退、實力既未損失、地方毫無擾騷、縱芝罘環山抱海、似可據守、然以烟市繁榮、且關係外交至鉅、豈敢作爲戰場、重遺黨國之憂、所以遂毅然決然以撤守牟平也、牟平城堅地險、大可固守、且承預先籌備之故、給養異常充足、工事分外堅牢、竊念逆雖號稱十萬、其能如我何哉、不料張逆以迫於成功、圍攻甚急、自三月感日至四月馬日止、殆無時不在砲火隆隆中也、房舍爲墟、血肉橫飛、怵目驚心、慘何忍睹、嗣爲節省彈藥計、於佳晚撤駐城內、後賊衆又乘勢以爬城、此撲彼起、澈夜如是、更復挖掘隧道、以極猛烈之炸料轟我城垣者凡數次、其攻城之技、可謂至矣盡矣、況晝夜激戰、彈藥告罄、民衆分食、給養漸少、而援軍遠隔、緩不濟急、若不出奇制勝、策出萬全、則力盡城破、卽在目前、成敗與否、顧無足惜、然目睹生民塗炭、坐視膠東淪亡、固爲大義所不容、亦爲良心所不許也、先是寒巧拂曉、曾兩次出擊、唯以消息久隔、未明外間眞相、故稍挫賊鋒、旋又退守城內、迨馬晚十句鐘、珍年始親率萬衆健兒、冒大險突出重圍、乘逆不備、至距城東七里之老人倉村集合稍憩、乃分兩路併進、向城東北隅紆迴側擊、更以騎兵繞賊後方、以期一鼓而殲滅之、賊衆無知、遂疑爲天兵下降也、於是猝不及防、狼奔豕突、張逆宗昌僅以身免、珍年乃迅令所部分頭追勦、約午後四句鐘珍年巳率部繞烟台迤南、我騎兵亦進逼迤東、因烟台係華洋商場、仍未敢冒然攻擊、翌早張逆始乘輪逃遁、殘敵約三千、亦狼狽而奔、珍年遂率部於二十二日晨七句鐘佔領烟台、民衆歡騰、秩序井然、珍年入市安民後、遂卽西進、據報福山縣城有殘敵兩千餘名、巳與褚逆玉璞統率之兩千餘名合股據守、查該城周圍不過三里、以素無準備、褚逆所以甘於甕斃者、實因我何旅跟踪追擊而急不暇擇也、當令所部將該城團團圍住、並派我騎兵向蓬萊方面追剿、是時張逆宗昌巳由海道竄至龍口、希圖再舉、及我任師於四月感日佔領龍口後、該逆始又海遁、據聞巳與吳逆光新等亡命日本、除任我兩師巳協同將黃縣之敵招撫并巳將殘賊完全肅清外、斯時只不過褚逆一股、尙據城頑抗耳、福山城小地狹、原無險可守、唯以城內居民千餘戶、未敢遽施砲火、以致遷延兼旬、急切不下、冬江兩日我軍曾爬城數次、惜未成功、持至蒸晨、珍年始下令總攻、於早七句鐘乃將福山縣城完全攻克、此中華民國十八年五月十日事也、除逆賊褚玉璞徐麟亭二人巳由隧道乘機竄逃並派隊跟踪窮追務獲外、所有僞師長李震紀子成張振遠等均當場擊斃、其餘僞將士并未逃亡一名、憶自肇事以來、鏖戰歷四閱月、大小凡數十戰、計其俘擄士兵約萬五千名、僞團長以次將官無算、步槍約[illegible]千支、自來得千餘支、機關槍三十架、手提式三百餘挺、迫擊砲二十四門、山砲六門、戰馬五百餘匹、其餘軍用物品、堆積如山、惟張褚兩逆以久惡大憝而漏網、致我寸衷竊抱不安耳、所幸萬惡軍閥、剷除殆盡、爪牙既拔、烏能害人、縱新戰之餘、瘡痍滿目、然徐徐撫恤而整理之、則政治自不難導入正軌、尤幸桂亂戡定、濟案結束、所望共禦外侮、以雪國恥、珍年以革命青年黨國後進、竊願隨國人以與帝國主義相周旋也、敢佈區區、佇侯明教、國民革命軍陸軍新編第三師師長劉珍年叩眞印、

津浦路貨捐總局歸併

財政部查津浦路貨捐總局前分南北兩段、現在濟案解決、所有北段總局及各分局事宜、應卽歸併南段總局長藍文衡接收辦理、該部將分南北兩局分別接交、具報備考、（本報十一日南京電）

外部組滇緬委員會

外部現組織滇緬委員會、任徐東藩爲委員、（本報十一日南京電）

財部劃定江浙箔稅權限

江浙箔類特稅局權限問題、財政部派員調査、應照案移歸浙省府接辦、惟稅率及一切辦法、均應遵照部定規章辦理、以一事權、不得省自爲政、致涉歧異、該部除咨浙省府查照外、並令該箔稅局查照、（本報十一日南京電）

內部派員會勘蘇皖省界

蘇蕭縣皖靈璧兩縣省界不淸、時因湖田界域糾葛、發生械鬥、現値湖民收麥在卽、蕭縣淸理湖田委員會王紹憲等呈請國府派員會同蘇皖兩省府委切實履勘、以淸省界、並請電飭蘇皖政府轉令兩縣嚴禁滋事、十一日經國府發交行政院轉令內部迅派委員前往會勘、內部特派民政司第一科長陳京爲蕭靈兩縣勘界委員、並咨達蘇皖兩省府、將派定員名及會勘日期見復、以便部委如期前往會勘、

趙戴文語記者、內政部對增加警察經費改善警察生活各種詳細條例、業巳送呈行政院、轉請立法院核議、俟通過後、卽實行、現正準備一切、（以上本報十一日南京電）

蘇省民訓會巳移交

中央社十一日南京電　蘇省黨部民訓會十日巳移交組織訓練兩部、

華北運動會改期舉行

（新中國社十一日北平電）第十四屆華北運動會改在五月二十九日至六月一日舉行、因瀋陽連日大雨、運動場不能如期佈置完畢、

首都將設公共浴場

衛生部現擬先就市區繁盛適中地點創設男女公共浴場三所、計每日可容一千二百人入浴、隔絕出入要道、男女各不相混、適合平民經濟、每人銅元六枚、（本報十一日南京電）

陵案尙未公判

新中國社十一日北平電　東陵案尙不公開審判、傳訊未到者卽與缺席裁判、案中要犯將判極刑、以完成法律手續、

松江運副易人

財政部派粟顯揚爲松江運副、（本報十一日南京電）

十師將回皖防

方鼎英部十一日由沙市到漢、擬轉江新輪返皖、（本報十一日漢口電）

首都要訊

首都各衛生運動特設禁烟展覽會、定十四日開幕、禁烟會亦參加、（本報十一日南京電）

浙農民代表魏紹徽傳雲十一日到京、請願反對浙省府非法取消二五減租、卽晚宴各報記者、報告一切、（本報十一日南京電）

京新聞界創辦南京晚報、巳籌備就緒、定十六日出版、（本報十一日南京電）

雜電一束

各校聯合運動會結果、發電時尙未發表、但上級第一爲民大尹商屏、巳定、中級有四項、打破華北紀錄、成績極佳、（本報十一日北平電）

新中國社十一日太原電　閻在河邊村創設育嬰堂、收羅民間因貧不能養育或不願養育之嬰兒、

新中國社十一日太原電　農礦廳令催各縣趕造農工商各項調査表、

新中國社十一日太原電　太原市公安局昨發兩布告、一、査禁扶乩抽籤請神求藥、一、預防蚊蟲蒼蠅之傳染、

中央社十一日南京電　漢口十日電、魯滌平定十一日歡宴駐漢各領及外僑商約百餘人、

朱培德熊式輝由潯東行

南昌通信、第五師師長熊式輝此次由漢返滬、道出九江、由南潯路返梓省視、並應朱培德電召來省、現第五師駐贛之周渾元劉士毅兩旅、回駐淞滬、開拔卽將完竣、故熊師長特於今日午後一時由省乘南潯路客車經潯返滬、先期各界得訊後、均紛紛出城歡送、計到省政府省黨部安義旅省同鄉會等團體數百人、車離月站時、有省府軍樂隊奏樂、熊與各歡送人爲禮而去、又省府主席朱培德亦於今午率同周廳長與熊師長同車赴潯、聞其此次赴潯任務、係往廬山踏看馬路工程、以便計劃興修、勾留二三日卽行返省、但又據另一消息、則謂朱氏卽將由潯轉赴首都、晉謁蔣主席、報告討逆第一路軍結束後情形、並接洽關於駐贛軍隊之編遣及剿匪事宜、省府主席仍由民政廳長楊賡笙代折代行云、（五月八日筆）

其愈也可立而待

無論何時如遇皮膚粗燥擦損或爆折蟲螫刀割或燙傷切勿妄用俗傳便方如灰塵蛛烟網油芋葉之類以致潰爛難治只敷以如意膏其愈可立而待也

直隸槁城裕和成來書云「近辦之如意膏巳銷售淨盡用者僉稱此膏療治皮膚各症神效無比卽在敝地一隅由此膏治愈皮病者巳不計其數矣」如意膏淸凉滋潤消毒生肌爲近世科學之皮膚專藥統治疔瘡疥癬痔瘡癰疽以及一切無名腫毒各藥房均有出售或直向上海江西路六十號韋廉士醫生藥局函購每匣六角六匣三元郵力在內

迎櫬宣傳車舉行開車典禮

▲先在浦口開游藝大會
▲鐵路黨部紀念碑奠基

甯訊、中央執行委員會、前因總理奉安期近、特組宣傳列車、攜帶大宗宣傳品、北上赴平、以便迎櫬南下時、進行沿途一切宣傳事宜、茲悉該車現已籌備就緒、爲欲喚起民衆之注意、及了解奉安典禮意義之重大起見、特於昨日（十日）上午十時、在浦口車站、舉行開車典禮、幷於前晚七時、先開一游藝大會、莊嚴燦爛、盛極一時、滬津浦路局、亦爲謀奉安之永久紀念、於昨日下午一時、舉行總理紀念碑奠典禮、誠屬空前之大會也、茲將其詳情、分別探誌於次、

▲浦口遊藝會 會場即設浦口車站大樓之前、露天廣場上、共建兩台、一台築於樓正面、一台築於電燈廠側、台上一對黨國旗及五彩紙花、中供總理遺像、旁懸白布長聯、並掛有電燈汽油燈多盞、光耀奪目、照如白晝、晚間七時、各界民衆、及各團體各機關代表、先後到會參加者、已達六七千人、當即宣告開會、行禮如儀、首由中央黨部代表張廷休主席、報告開會宗旨、次即扶輪學校全體學生、表演西洋歌舞、歌喉婉轉、舞態婀娜、再次爲路局消防隊之武術、一場既終、掌聲雷動、更次即爲宣傳列車委員會之哄劇、劇名（到大同之路）、扮相畢肖、表情無疵、末殿以最新之電影兩劇、一爲（總理生前）、一爲（海陸空軍大戰記）光線充足、節節像真、直至午夜十二時、始行散會、

▲開車紀念禮 昨晨十時、仍就前晚之遊藝會場、舉行宣傳列車開車典禮紀念大會、一切禮節、極爲隆重、先期曾由中央執委會、分別發出通知、故九時許、中央黨部、國民政府、及所屬各院部會、京中各機關、各團體、並浦口商民協會、津浦路局、特別黨部、江浦公安局等所派代表、均已先後蒞止、更加以各界民衆、總計不下二千餘人、開會如儀、仍推張廷休爲臨時主席、報告迎櫬意義、及本日紀念應注意之各點、次由國民政府暨各機關代表、相繼演說、語多警惕、頗爲動聽、旋即大呼口號、分別前往站台、參觀列車、計爲第一〇五號機車一輛、其他客車十四輛、車身遍紮藍白布彩、書明宣傳列車字樣、驟然觀之、異常嚴肅、時正上午十二時二十分、遂略事休息、迨至下午三時、該車業已升火完畢、準備妥當、當即於萬衆呼送聲中、汽笛一鳴、開車進發而去、當開會時、幷有飛機二架、翱翔天空、散發各種宣傳品、隨風飄揚、會衆爭相拾取、革命空氣、一時極爲濃厚、

▲紀念碑奠基 津浦鐵路特別黨部、爲謀總理奉安之永久紀念起見、特經常會議議決、會同管理局於浦口車站大樓前小公園之正中、建立紀念碑一座、以資永矢不忘、各項事宜、現正開始籌備、因假宣傳列車開車之機、於昨日下午一時、召集全路員工、舉行奠基典禮、儀式甚爲簡單、開會如儀、即由局長孫鶴皋爲臨時主席、報告立碑宗旨、次經各員工先後演說、旋由主席親持鐵鋤一把、就正中稍稍破土、乃放鞭砲數萬發、幷合攝一影、即宣告散會、聞該碑係由該路工程處自建、所需材料、完全採用白礬石、下座共三層、以表三民主義、上面分爲五方、以示五權憲法、頂建圓形黨徽、中鐫總理之遺囑全文、四週圍以鐵索、高度約三十餘尺、

膠濟接防進行順利

范熙績部九日起東進
濟南日軍十三日撤完

雙方主張一致

濟南快信、本日（八日）上午十時、中日雙方要人、在膠濟飯店樓下大客廳舉行重要會議、協商接防問題、列席者我方爲陳調元、范熙績、崔士傑、郭同等、日方爲日本西田、日軍參謀長谷壽夫等、席間雙方對接防均主張急辦、當經議決、我軍范熙績師自九日起由膠濟路乘車東開、預計十日方可進抵青島、同時楊虎臣師亦向博山進展、大致膠濟路沿線接防十五日以前准可辦完、至南商埠接防、則規定本月十日實行、十日午後、我軍即開入商埠、日軍自十一日起開始撤退至十二點散會、日領西田當於散會後在日領事館宴請陳調元、並爲日軍安滿師團長餞行、至下午三時始盡歡而散、濟南城內與商埠相接之普利門、本日（八日）午前已由我國憲兵接防、陳調元之預備軍總指揮部及辦事人員、本日（八日）已移入督署辦公、陳調元自兼之四十七師師部及直屬工兵連機關槍連特務連等、亦定九日入駐城內、惟陳氏本人爲與日方開會便利計、仍駐商埠膠濟飯店、至陳氏就職、則須候接防竣事之後云、

日軍撤退程序

山東日軍撤退之鐵道輸送計劃、本日（九日）已由日軍第三師團司令部正式發表、大致濟南駐屯部隊自十一日開始撤退、十三日撤完、膠路沿線駐屯部隊在博山淄川周村青州者於十四日一律在張店集合、開往青島、在東濰縣高密者於十四日一律在坊子集合、開往青島、茲將其撤退之詳細程序、列述於下、甲、濟南駐屯部隊自十一日起至十三日止分三天撤完、計十一日分三列車、第一列車午前四點四十五分由濟南開、午後四點四十六分至青島、運送將校十五人、士卒二百名、馬一百四、第二列車午前六點二十分由濟南開、午後八點三十九分到青島、運送將校十八人、士卒二百名、馬一百四、第三列車午前八點半由濟南開、午後七點四十分到青島、出發者爲城內駐屯十八聯隊之一個大隊、十二日亦分三列車、第一列車午前四點四十五分由濟南開、午後四點四十六分到青島、運送將校十五人、士卒二百二十八人、馬一百三十四、第二列車午前六點二十分由濟南開、午後八點三十九分到青島、運送將校三十八人、士卒四百五十名、馬四十四、第三列車、午前八點半由濟南開、午後七點四十分到青島、運送將校五十八人、士卒五百二十名、馬十四、十三日分兩列車、第一列車午前四點四十五分由濟南開、午後四點四十六分到青島、運送將校三十八人、士卒五百名、馬五十四、第二列車午前六點二十分由濟南開、午後八點三十九分到青島、出發者爲第三師團長及司令部、（乙）張店駐屯部隊、定十四日午前八點〇三分由張店開、午後四點四十六分到青島、運送將校三十八人、士卒五百名、馬十五匹、（丙）坊子駐屯部隊定十五日分兩列車撤退、第一列車午前八點由坊子開、午後一點三十九分到青島、運送將校十名、士卒三百人、馬一百四、第二列車午前十一點半由坊子開、午後四點四十六分到青島、運送將校四十人、士卒六百名、馬四十五匹、

范師由濟出發

接防膠濟路沿線之范熙績軍、本日（九日）早已在辛莊登車出發、開至濟南轉道膠濟路東下、開預定自本日（九日）早六點二十分起、每隔半小時開車一次、全日共可開兵車十列、先進至膠縣爲止、十日再進駐青島、本日（九日）早出發之兩列車、均爲范師丁旅、計第一列車九日早八點二十分由辛莊過濟東開、四十六師（范師）一百四十六旅（丁旅）二百七十一團柏團長率八百餘人赴周村、號二列車九日八點由辛莊過濟東開、有二百七十一團李營長帶兵五百餘人赴普集、當第一列車出發時、有日軍廣見少佐同行、

中美航空合同眞相

開辦時卽錄用合格華員
所購飛機均係最新式樣
國際經營商航事有先例

甯訊中國航空公司、此次與美國航空發展公司、訂立郵務合同一事、社會人士、頗加注意、記者以此案關係重要、特到航空公司訪詢、據高級職員某君云、航空界同志、對中國航空公司、發生種種疑慮、均屬誤會、因爲詳加解說、頗具理由、茲分別撮記如下、

一、關於用人問題、在航空郵務合同第十三條、載明公司規定政策、凡中國人有合格職員資格者、即行錄用、在可能範圍內、並於開辦時、即用合格之中國職員、此項條文內所稱職員、自包括公司事務人員與機務人員而言、中國航空公司孫理事長、於訂合同時、並曾當面與該美商代表切切聲明、一切職員、均須儘先以中國人任用、於此節固早已慮及、航空界同志、恐公司機務人員、全爲美人包辦、實於本案合同及內容、未能詳悉、有此誤會、其實固不成問題也、二、關於機件問題、航空郵務合同第九條、已載明公司願允祇用最新式頭等、及最有效能之設備、在中國或外國製造、但須適合本業務之用、其機件由美運華所必經之手續、更須美商先以機件之名目式樣、列單送達中國航空公司查核、取得航空公司之同意、始能運來、規定至爲週密、航空界同志所慮美商將以其陳腐不適用之飛機運中國、爲尾閭之洩者、亦總總過慮之談、一經考查、自可明瞭、三、關於設辦商務航空學校問題、在創辦及經營航空學校工廠、及航空輸運公司合同第一條、已載明如得有中國公司之先期書面許可與國公司以權、公司願允在中國領土內各相當地點、於相當時期、設立及經營航空學校、是此項商務航空學校之籌設、固早在南方意計之中、良以中國現在航空人材、多在政府軍事機關服務、實有不敷供給之發展業務時、如欲用中國飛機師、中國航空公司孫理事長、與該美商代表面談、亦早經說及此點、深信此項學校之成立、爲期必日甚速、航空界同志所主張、設立學校以訓練中國航空人材一節、固爲中國航空公司所極端贊同者也、四、或有從國防方面着想、深以空權旁落是懼、此在今日一般愛國人士、大批多懷此意、惟尚從世界各國航空事業考察、則此種疑慮、實屬過當、查現在世界各國航空事業、非經政府核准、不能開辦、此係萬國一列、毫無問題、至各國國內商業航空、除美國一國、係純由美國人經營外、其餘各國、多屬國際經營、如德國漢沙公司、其航線所及、以柏林爲中心、西達巴黎倫敦里斯本、南達羅馬君士坦丁、東北達挪威蘭芬蘭蘇俄、北達挪威瑞典、近且建議建設歐亞航線、荷閱該公司建議書、自可悉知詳細、此外英法各國航空公司、均純屬商業性質經營者、並不限於單一國籍、蓋應爲國際經營、實毫無疑義者、今之美國航空公司、於航空事業、爲今日促進國際交通之重要事業、其與軍事無關、且與美政府亦無關、此吾人大可放懷、不必過慮者也云云、

李慶施請辦崔士傑

臚陳崔氏越軌行動
電請國府派員查辦

濟南通信、魯省府委員兼接防委員李慶施歌（五日）電呈中央云、急南京國民政府主席蔣行政院長譚外交部長王鈞鑒、竊以國際地位之高下、多賚外交官吏之實否、苟非其人、不第啓伐納侮、勢至喪權辱國、慶施待罪省委、叨命接防、耤屬魯民、尤感切膚、不得不將崔交涉員士傑近日之行爲、條列上陳、切懇俯察、孫良誠去魯、公推呂秀文代理主席、自應照會在濟各國領事、示省政之綿續、期交涉之順行、乃該交涉員異想天開、竟向駐日領路笑懇求轉託甯瀝日領岡本重光、向我部長要求畀以魯省府主席、復迭電我部長挺然自薦、且時自言自語、有日領協助、有部長提攜、事必有成、顧盼自喜、其在濟言行如斯、想係事實、計我部長此刻已聞曹邱之言、覽毛遂之牘矣、當其一、儉日爲日本天長、慶施雖與崔同辦接防事務、此時實不便道賀、正擬暫避泰安、適接呂電、孫已西行、遵囑回泰共籌治安、迨三十日返濟、不料一日之間、該員業電傳各方稱慶施出走、幷將平原縣解泰過濟庫款一萬三千餘元、強行截留、又將待發警餉之款、亦由保管員司手中詐去、其意何居、不言可喻、此其二、冬日日軍預籌干涉民衆運動、五三日將邀接防委員共圖取締、慶施目覩傷慘、況爲省委、何顏蒞場、且聞范師長熙績郭委員同皆到泰、亦須詳議接防辦決、遂於冬晚回泰、迨支日偕郭委員返濟、見濟垣各報紙一律登載李委員慶施業已挾款潛逃、即向各報館詰問來由、俱言由交涉署傳出消息、慶施個人名譽不足惜、以革命政府之省委員兼接防委員、竟挾款潛逃之宣傳、國家之顏面何在耶、慶施睹閱此節、憤極幾欲自殺、此其三、慶施受命之初、省委會議以慶施略有政治經驗、囑一面協辦交涉一面以省政府委員名義、布置民政、曾電部有案、以便在日軍防區內指揮警察、籌措警餉、監督膠濟沿綫二十里內之各縣長、以次接收政權、查濟南自去年五三後商民有組織之治安會、並設治安稅局、征收警餉、因上次假定之接收日期爲四月銑日、該各征收局於刪日起辦結束、惟當時目覩孫部已有西去之兆、庫空如洗、深恐兩月警餉無着、濟南治安可慮、遂以全權爲延長十餘日、調到省府財政廳長財廳征權科長及公安局長爲監收提款委員、每日逐收逐提、備作五月警餉、迨東日計算、收額已足敷用、當諭稽城縣長出示曉諭、於冬日午刻一律停止徵收、稅局撤銷、意在量出爲入、勿作民累、乃布告貼未逾時、崔交涉員忽自招警察自出布告、勒令續征、內開須解交涉署、將作該員接防臨時之用、試問該交涉員應司何事、而忽掌權、利慾薰心、違法越權、政令歧出、遺笑中外、此其四、以上情節、追論革命外交、即買辦階級、亦無此種無賴、此非慶施一人之私、亦郭呂兩委員所共悉、敢乞准派公正專員、蒞濟查辦、以彰國法、如有虛誣、甘當重處、臨電屏營、伏候訓示、山東省政府委員兼濟南接防委員李慶施叩歌云云、

國際消息

英皇昨日開始親政

發表布告正式解散國會
—諭令新國會於六月二十五日集會—
願承認中國國民政府
希望阿富汗恢復和平
欽佩吉白生之裁軍論
仲述皇子游日之使命

致國會書

十日倫敦電 英皇今日開始親政、在克萊格威別墅因解散國會事舉行樞密會議、旋發表解散國會之佈告、英皇致國會文、述及凱洛格非戰公約之批准、及皇子游日之使命、繼言英國承認中國政府事、希望中國國內和平之迅速恢復、與趨向更穩定狀況之繼續進步、並謂如能予南京國民政府以完全之承認、並締結承認關稅完全自主之約、固所願也、英皇又希望阿富汗早日恢復和平、俾英阿兩國間之友好的往來得以如常進行、英皇繼謂美代表吉白生近在日內瓦裁軍籌備會之言論、已發生海上縮減軍備問題可早成功之新希望、英政府對此言論、首先表示其欽佩、英皇又期盼、印度憲法調查團工作之成功、並謂政府依據一九二六年帝國會議之條陳、將設法於十月間召集專家、開會討論海外自治殖民地法制之行使、並召集關於商船法之會議、英皇末謂英國失業、仍可焦慮、但已有切實進步、現可信英國失業人數終將減少、至於地方稅之計畫、及現有地方行政機關之改組、可使國人咸獲其益、而國家基礎實業尤受其惠云、

十日倫敦電 英下院在解散時、其各政黨議員人數如下、保守黨三九八、工黨一六三、自由黨四五、超然派三、憲政黨二、獨立自由黨愛爾蘭國民黨共產黨與禁酒黨各一、

十日倫敦電 英皇頒發佈告、諭令新國會於六月二十五日集會、（以上路透）

十日倫敦電 英皇解散議會之勅令已簽字、（國民）

十日倫敦電 今日英上下議院開解散以前之末次聯席會議時、英皇因故未能到院、其演說詞、由司法大臣宣讀其詞、略謂一、希望日內瓦限制海軍問題得早日解決、二、希望中國得日趨進步、並對中英間現有良好之邦交表示滿意、三、皇子亨利赴日之行實爲英日邦交鞏固之媒介云、繼即由該大臣宣告議會解散（國民）

德國賠款分配問題

債權國決定暫不進行

十日巴黎電 債權國現已決定暫不進行德國賠款分配問題、英總代表史丹浦現會同德代表沙楃重擬專家委員之報告、俾載入沙楃所提出如德國照付楊格氏所擬數目、德國必須有某種保障之意見、（路透）

十日巴黎電 賠款委員會前途自接倫敦及華盛頓消息後、益形悲觀、據每日郵報載稱、美國聯邦準備銀行、將遵照美政府決議拒絕加入賠款銀行等語、果若是、則縱令德國每年付款數目及協約國分配辦法、幸得同意解決、而付款上仍將乏相當之保障、又據實消息、英內閣會議及比政府俱已決定拒絕美代表所擬減少賠款分配比率、並謂英國此項決議係根據於輿論之強硬反對損英以益法、又據美國務卿史汀生聲明、美國政府迄今僅接英代表之會務報告、並未建議減少協約國對美戰債云云、因此該會形勢、殊未見有進步、（國民）

十日倫敦電 工黨領袖麥克唐納爾今日在唐開斯特演說、言及德國賠款問題、謂工黨主張對於各方面戰債、予以完全與最後之解決、工黨苟非不得有相當保障、担保彼自稱不能少收前敵國賠款之各國減少其軍備上費用、藉以證明其貧、則工黨不欲再增担負云、（路透）

德國國家銀行報告

□準備金已抵法定最低度

□銀行貼利率將不見增加

十日柏林電 德國國家銀行每週報告今日所存現金與外幣、抵付發行之鈔票者、僅及百分之四十一、蓋已達法定之最低度矣、近日貼利率之增加與貼現票據已限制、皆不獲有如預料之結果、故銀行利率之續增、將不可見、（路透）

十日柏林電 德意志銀行嚴格限制放款、而星期報告單內匯票又見增加、現金準備及支單則共減少一萬七千二百萬馬克、現其鈔票準備金現金祇有百分之四十一、視法定最小限度分之四十已相去無幾、（國民）

英政府以白皮書式發表備忘錄

指摘自由黨

十日倫敦電 政府以白皮書式發表關於失業問題之備忘錄『內有工部、運輸部、衛生部、郵務部、財政部大臣之言論、以對抗自由黨領袖喬治所發該黨之小冊、工部大臣梅特蘭之言、謂自由黨之政綱、如果實行、必將引起糾紛問題、該黨依據失業問題之誤會定斯政綱、斷難實行云云、

日本女工儲款償外債

積蓄五年得洋五十
寄呈財長請還國債

□國人同有此心國家如何不強

十一日東京電 山形縣宮內町製紙工廠之一女工、昨日致掛號信於三士藏相、內附匯票五十元、書中略謂此五十元、係五年間之積蓄、請用於償還外債之一部、因現在日本國債總額約六十億元、每國民一人、須負債八十七元云、（電通）

恢復金本位後之法國

貿易呈逆轉趨勢
入超二十五萬萬

法國上年貿易、頗呈逆轉趨勢、對於前年之輸出超過十八萬七千五百萬法郎、去年輸入超過二十一萬〇百萬法郎、此傾向入本年後、更爲顯著、一二月間之貿易如下、（單位百萬法郎）

□輸入

	二月末	比較上年同期間
食料品	二、三六七	增 五二一
原料品	六、五〇三	增 九五六
製造品	一、四六五	增 四二八
共計	一〇、三三五	增 一、九〇五

□輸出

	二月末	比較上年同期間
食料品	九三一	減 三一
原料品	二、〇九五	減 一四〇
製造品	四、七九四	減 三二四
共計	七、八二〇	減 六〇五

英法海底鐵路行將實現

兩國分担開築一線
經費三十萬萬法郎

巴黎訊、英法兩國間關於開鑿杜佛海峽海底鐵路以構通兩國交通之計畫、近來屢次協議、雙方意見已見一致、法國下院近設工程審查委員會、起草具體計畫、同時英國下院亦組織一特殊委員會、研究建築事宜、英國爲救濟失業工人計、力圖實現此計畫、法國方面以爲此舉不僅於歐洲交通經濟上極有關係、實亦爲增進英法兩國親交之必要方法、最近巳實行測量、據一般地質學者之考察、從英法海岸以至二千米達之海底地質、係白亞質、極適於鐵路之開鑿、至計畫內容、全路長五萬三千米達、分爲兩線、平行於海底約六十米達之處、經費預定三十萬萬法郎、每日用工人一萬名、預定四年內完成、英法兩國各担任開造一綫云、（世界）

日本最近之入超

數年來以此爲最少

十日東京電 本年一月以降至五月上旬爲止之輸入、超過累計達二億三千七百萬圓以上、比昨年同期增加五千四百萬圓、大正十四年以來、每年同期之入超除去年以外、以本年爲最少額、茲列表如左、

昭和四年	二億三千七百三十三萬圓
三年	一億八千三百三十四萬四千圓
二年	二億六千七百零十萬圓
大正十五年	三億二千三百二十萬四千圓
十四年	四億六千九百二十萬二千圓

（東方）

德外長之談話

有兩個回答

十日巴黎電 前裁軍籌備會德代表龐庫氏、在巴黎報紙答復德外長史特萊斯曼向外報記者談話、謂限制有軍事訓練之後備兵、無異廢止普通徵兵制、普通徵兵制則仍爲日下國防所不可去者、至於限制作戰材料提議德國之立場、在原則上固不謬、然欲施諸實際必須各國能同意組織一國際機關、管理各該國之軍備與材料而後可、（國民）

十日柏林電 德報評論昨日外長史特萊斯曼對於裁軍會議前途及其結果、表示非常悲觀之談話、謂若該會未得切實結果而閉幕、致各國失望之餘、發生種種可能的結果、如若干強國或反致增加其軍備等、則唯彼打銷有效限制各案議之政府、當尸其責、（國民）

駐美日使之演說

十日哥命比亞電 前曾充日本外次現任駐美大使之（Eebuehi）氏、今日在密蘇利大學新聞學科作新聞週演說、謂美國以前對中國所施行之開放門戶均等機會、及維持中國領土完全之政策、久已不爲美日間之爭點、以前日本帝國與美政府所有不能一致之點、終必因互敬互讓之趨勢、而歸於融化、該大使並未直接述及美國移民律中禁止亞人入境之條款、但其語氣中、似以此種規定有失公允之處、其對日美商務關係之論調、則謂目下兩國均趨向互助其原有競爭主義、巳爲明日黃花、又謂太平洋區域外交形勢已不似前之糾紛其最大之緣因、厥爲中國現局已見進步云云、（國民）

胡佛電獎吉白生

言論根據美人意見

十日華盛頓電 美總統胡佛電致裁軍籌備會美代表吉白生、嘉獎其在會始終主持華盛頓當道及美國全境之意見、（國民）

喬治詰難包爾溫

包爾溫援例答覆

十一日倫敦電 自由黨領袖喬治於四月二十七日在米爾福海文演說、詰難首相包爾溫、謂保守黨如於本屆大選失敗、包氏是否將請英皇設立社會黨政府、包氏今日在阿爾白特堂開始保守黨選舉運動時、答覆喬治之問話、援引國會成例、謂倘彼得任首相、權在英皇、故喬治之言、不成問題云、（路透）

教徒畢竟佔勝利

還劍始進食

十日孟買電 孟買政府禁止攜帶軍器之令、並未撤銷、但昨在警署因警察除其劍（宗教標識）自行絕食之兩錫克教徒、已由警署將還其劍、故巳進食、（路透）

共和黨議員謝福抨擊新稅則

專指糖稅一項而言

十日華盛頓電 今日美稅則案在衆院提出討論時、共和黨議員謝福氏對所擬定之三分糖稅、大施攻擊、其理由爲此種辦法、必致引起墨西哥工人大入美境、謝氏謂查美西部之種糖菜工人大部份均係來自墨西哥、茲新糖稅一經實施、種糖一項事業、勢必大盛、則墨西哥工人見有生可謀、亦必摹至沓來、喧賓奪主、事在難免、其危及美國農民之生活、將有不忍言者云、（國民）

日貴族院將有表示

因現內閣蔑視議會政治

十日東京電 貴族院之一部、以現內閣動有蔑視議會政治之傾向、如解決濟案、實有故意遲延之嫌、爲擁護議會政治起見、貴院有表示重大意思之意、事態頗爲重大、（通電）

虎列拉來矣

□東京巴有患者

十一日東京電 停泊東京深川之傳馬舟中、有一舟子患虎列拉、市衛生課即從事隔離檢疫、（電通）

美國記者團抵日

一行共十一人
下榻帝國飯店

十一日東京電 美國新聞記者日本中國視察團一行十一人、昨乘太平洋丸抵日、下榻帝國飯店、一行之大部分皆係初次來日、故將利用此次機會、儘量視察日本之社會經濟政治等之情形、（東方）

日俄協會新會長

將爲床次竹二郎

十一日東京電 前日俄協會會長後藤新平伯逝世後、該會正在物色新會長、昨日俄國大使忽訪問床次氏、係勸其就日俄協會會長之職、（電通）

勞合喬治痛論國際和平

和平祇在紙上進步

十日倫敦電 勞合喬治在阿爾白德堂演說時、聲稱自一九一八年以來、和平僅在紙上進步、若按諸實際、則列國之和平志願、尚乏確實證據、蓋此種局勢、非俟真正努力開始裁軍之後、當未能改觀也、所以今日和平神之廟宇、依然似紙片所築在風雨飄搖之中、反之戰神之廟宇、則不啻造以黃金純鋼堅固無倫云、（國民）

改制後之熱河情況

民生困苦烟毒未除 金融紊亂教育不良

(熱河通信)熱河僻處口外、交通梗阻、以故一切民生狀況、地方政聞、外人鮮有知者、溯自北伐告成、全國統一、青白旗下、共慶昇平、熱人苦連年兵災之糜亂、土匪之橫行、更無日不焚香祈禱革命之早得成功、北伐之尅期實現、得救斯民於水火、拯黎民於將斃、不意北伐告成、全國號稱統一、而吾熱人所受之痛苦、依然如昨、賦稅之苛重、如前塗炭之殃、忍受猶昔、茲僅將年來熱河之一切情形列舉如下、想亦關心熱局者所樂聞也、一、軍隊 熱河為湯玉麟直轄之第十二軍駐在地、該軍昔曾收編當地之胡匪、早為世人所熟聞、以是富者遠適、窮者流離、熱河本一極貧之區、何堪此一受、二、烟禁 熱河本為一寒區、民多務農、烟禁廢弛以來、早巳遍地罌花、近數年來、在上者提倡不遺餘力、按畝抽捐、務求普及、過去數年間、盡量栽植、熱河十七縣、每年約收烟捐七八百萬元、每年當烟花盛開之際、名為查烟委員、早巳分路出發、沿途丈地收捐、每一縣派委員長一人、委員若干人、並有稽查多人、密秘偵查委員之行動、及乎烟捐納齊、復有獎洋、以酬之、總局設在省城、湯玉麟之子湯佐榮任總局局長、各縣設分局、各卡設稽查、威焰萬丈、氣炎熏天、計偉布告、早巳遍貼街巷、法如既往、種植更求普遍、勸勉(強迫)之詞、有目共見、想今年之收穫、必較昔更有可觀也、三、金融 論及熱河之金融、更足令人吐舌驚異、熱河興業銀行昔為官商合辦之錢號、資本總號不過二三十萬元而巳、然歷年以來、鈔票之發行毫無限制、任意刷印、時至今日、所發鈔票巳多至三千餘萬、以致現洋銅幣、有如鳳毛麟角、不值一文之紙鈔、遍地盡是、目下現洋一元、可換興業票四五百元、並有數縣按斤核算、如買報紙然、言之可笑、金融既如此紊亂、百物因之異常昂貴、日常生活、岌岌可危、中產之家、巳半破產、貧民生計、可想而知、所怪者、當局仍繼續發行、不思整理之策、前途危機、何堪設想、四、教育 熱河遠處塞外、交通不便、風氣晚開、教育幼稚、無善可言、統計全省十有七縣、僅有普通師範一處、及普通中學兩三所而巳、學生人數亦復寥寥、蓋熱河本一寒區、地瘠民貧、八九窮戶、無力讀書、稍富有者、又不知讀書、加以在上者糾糾武夫、不識一字、根本不知教育作何解、經費本微、又常一欠數月、校舍無幾、又復時充兵營、以致教育日形腐敗、反不如清末辦學之初時、尚較今日為優、推究其故、連年之戰禍、民多破產、無力讀書一也、在上者不加提倡、經費不充二也、昔年尚有負笈平津者、近數年來、巳多絕跡、言念及此、何勝慨嘆、五、政聞 熱河名雖改省、組織省政府、然湯換而藥未換、腐敗尤甚、各機關招牌雖異、所賣之狗肉則同、雖有一二頭腦較新之人物、意圖改革、因與要人意見不合、多有憤而辭職者、如近來民政廳長某、因欲厲行烟禁、與主席政見不合、表示消極、凡此等事、層見疊出、非善於做官者、不能見容於左右也、(六日)

皖南調防

▲岳維峻部開蚌埠 ▲劉和鼎師調蕪湖

九日蕪湖特訊、皖省政府主席、中央改委方振武代理後、皖省駐軍亦奉令調動、駐蕪新編第一師岳維峻部集中蕪湖、刻巳奉到開拔命令、日前派遣焦炳南、牛月村等十餘副官、分赴浦口、蚌埠等處辦理前站、第二旅紀元林部巳於今(九)晚分乘新隆和、新安各輪下駛赴浦口、餘部明日陸續開拔離蕪、遞遺蕪埠防務、則由總部指定熊式輝部之劉士毅旅、與劉和鼎之全師填駐、五師十五旅旅長劉士毅巳於七日由南昌繼續開拔、今日自南昌電致岳西峯師長、該旅奉命由蕪登陸、乞指示一切、又駐宜昌之五十六師劉和鼎師長、今日有電分致市公安局、縣政府、及各公團、謂該師奉總座電令開駐蕪湖、巳派李副官長瑞昌先行來蕪接洽、巧(十八)日可以到達、即希代覓十圍駐所、師部一、旅部三、并代購鋪草、應用、此間徽州六邑同鄉、以入徽部隊均分別回防、贛匪盤踞婺源玉坦村、情勢岌岌、除由浙江建設廳長程振鈞轉懇蔣主席分電皖浙省政府派兵星夜赴婺痛剿外、並於今日開會議決、電請方振武主席迅速返皖坐鎮、並先派一營集中屯溪警備、以安人心、本日五九國恥紀念、蕪各界萬餘人、在十九道門開深哀極憤的紀念大會、晚間在歌舞台化裝演講、表演五三國恥本事、往觀者均為感動、市政處今日實行接收市公安局工程處、衛生科、捐務處三部、墊撥警餉四千元、佈告自五月一日接徵二十五種市捐、希望民衆踴躍輸納、以利市政云、(嘯)

蘇民廳召開庶政會議

鎮江特訊、江蘇省民政廳長繆斌、定期於五月十日起至五月三十日止、分期召集各市長、各縣長、及公安局、款產主任、按照所列日期、到省開庶政會議、凡屬各縣應行報告事項、編製報告、攜帶來省、以便提會討論、全省共分四組、副將各組縣別以及會議日期分誌如下、第一組上海、川沙、崑山、吳江、太倉、松江、南匯、嘉定、武進、青浦、寶山、無錫、奉賢、吳縣、宜興、金山、常熟、江陰等縣、日期、由五月二十起至五月二十二日止、第二組江甯、鎮江、儀徵、寶應、丹陽、句容、金壇、溧水、高淳、溧陽、中江、浦江、都、六合各縣、日期、五月二十三日起至二十五日止、第三組崇明、泰興、東台、興化、淮陰、啟東、高郵、淮安、海門、阜甯、靖江、鹽城、南通、如皋、泰縣等各縣、日期、由五月二十六起至二十八日止、第四組泗陽、碭山、沐陽、贛榆、邳縣、漣水、銅山、宿遷、豐縣、沛縣、蕭縣、睢甯、東海、灌雲等分縣、日期、由五月二十八日起至三十日止、

奉安會處務會議

京訊、總理奉安委員會、於十日下午二時至五時、開第十九次處務會議、出席者谷正倫、席楚霖、連聲海、褚民誼、夏光宇、姚琮等、主席連聲海、行禮如儀、

▲報告事項 一、准蒙藏委員會函開、該會招待蒙藏代表主任幹事劉樹忱、因丁祖母艱回籍、改派張天樞代理、請查照由、二、准橫城閱書社函稱、擬匯洋五千元、在總理陵墓附近建築碑亭、如蒙核准、即照寄款等由、并附圖樣一紙到會、事關紀念建築、已函葬事籌備處核奪、三、准蘇城救災會主席張開川、由和豐銀行匯洋一千元、請代建紀念碑、已函葬事處并將來款交該處夏主任光宇核收、并函復、四、准西藏班禪駐京辦事處函稱、擬派人搭蓋牌樓、請示地點、已函布置組接洽、五、准國民革命軍第四師、函送洋五百元到會、請在半邊街該師駐京辦事處附近、搭蓋牌樓一座等由、已函布置組照辦、并函復、六、准遼甯第五編遣區電稱、遼派軍樂隊第二隊長張鳳岐、率同樂士四十名、於蒸日由遼起程來京、

▲討論事項 一、查第四次委員會議、警衛組提議、總理奉安時、調步兵兩團來京、歸首都衛戍司令部節制一案、經議決由本會呈請國府、令飭第一集團軍總司令部調兵兩團來京、並將勸業場修葺、以便駐紮、旋准文官處函復、奉諭照辦、並着營房設計委員會、於二月內修繕完竣等由、嗣又准文官處轉來營房設計處呈復、勸業場大半倒塌、葺修不易等由、復經本會第五次委員會議議決、尋覓相當地點或臨時紮篷、以便駐紮、當即錄案呈請國府轉令設計處遵辦在案、惟至今未據本國府明令、現在奉安期近、關於首都警衛事宜、警衛組已有具體辦法、究竟是否仍須呈請國府調兵前來、及覓相當地點搭棚之處、請公決、以便轉呈核奪案、(決議)由警衛組將調兵情形呈報委員會再行核辦、二、查參加奉安軍樂隊、前由本會分電各編遣區調派、限五月二十以前抵京、現為期已近、駐紮地點、亟須早為準備、應歸何組負責照料及代備地點、所有各軍樂隊來往旅費、是否由各該編遣區自備、抑由本會擔任之處、請公決案、(決議)由警衛組照料、駐防地點受警衛組指揮、川資由各編遣區自理、駐京費用由本會酌量津貼、三、(從略)、四、現在奉安期近、所調各區軍樂隊、瞬將到京、哀樂譜亟待練習、應請典禮組從速準備、以資預習、請公決案、(決議)由辦公處函請胡院長早日發下教育部所擬之哀樂譜、以資練習、

▲臨時提議 一、警衛組提議、警衛組糾察規則、現已擬就、提請審核公布案、(決議)修正通過、提委員會、二、招待組提議、參加奉安大典、來京人數甚多、本京旅館住居、不敷容納、若不預為設法、臨時更難維持、茲查北平存有布帳篷(即營帳)一萬多具、原為國家大典臨時架設之用、現由公安局保管、如電請北平特別市運送來京、則甚為方便適用、是否可行、請公決案、(決議)電駐平迎櫬專員辦事處先行調查、

國民革命軍陸軍常服禮服暫行條例

業經國府明令公布

南京訊、昨日(十日)國府明令公布陸軍軍常服暨軍禮服暫行條例計十條、照錄於右、

第一條、凡陸軍官長士兵軍常服暨官長軍禮服、概依本條例之規定、第二條、陸軍軍常服及軍禮服、均用深灰色、其質料概用國產之棉、或毛織物、官兵必須一律、第三條、軍常服式樣、(軍帽軍衣軍袴外套雨衣裹腿皮鞋馬袴馬靴護耳等)、如附圖一之規定、第四條、軍禮服與軍常服式樣同、但用長袴、(騎兵官長仍着馬袴)、穿皮鞋、帶馬刺、(非應乘馬者不帶)束武裝帶佩刀、尉官以上須帶灰色手套、官長於舉行典禮時、着軍禮服、第五條、領章用長方形兩枚、綴於反領前面、以示兵種階級等、其正面背料、將校尉均用國產絲織物、士兵概用國產綿織物、左端表示等級、右端表示團隊號及特種符號、其區別如左、兵種步紅色、騎黃色、砲淡藍色、工兵交通兵白色、輜重兵黑色、軍樂香黃色、憲兵淺紅色、軍需紫色、軍法灰色、軍醫獸醫深綠色、測量土紅色、將官以上概用紅色、(軍需軍醫軍法獸醫等仍各從其本科顏色、不在此限)、至各軍事學校軍事機關、則從本人所學兵科之顏色、(軍需軍醫軍法獸醫等則鑲本科顏色之邊)、校官用紅地鑲紅邊、藍地、尉官用白地、士兵用黃地、軍士於領章左右兩面、各綴黃藍線一道、校尉士兵均各鑲本兵科顏色八米厘之邊、其分級均用銅製或黃色線製之立體三角星、第一級綴三顆、第二級綴二顆、第三級綴一顆、准尉下綴一星、隊號、各隊號概以阿拉伯數字表示、以師為單位、(如未成師之獨立旅團、則於阿拉伯字之右、加一旅字或團字、)、第六條、乘馬官長士兵、應穿馬袴、着馬靴、(帶馬刺)其裝裹腿、穿皮鞋、(布鞋亦可)或着軍常服穿皮鞋(布鞋亦可)者、均為正規服裝、行軍作戰、或特別時期得用草鞋、第七條、官長均束武裝帶、不佩刀、士兵均束皮帶、第八條、軍別帶用金黃色綫編製之、係各高等副官佩用、值日帶用金紅色綫編製之、為值日官佩用、第九條、軍屬服裝、另詳附則、第十條、本條例自公布日施行、

(附則一)凡未受軍事教育之政治工作人員、及秘書書記司書、以及其他職員、而非軍隊或軍事學校出身者、均為軍屬、二、軍屬服裝依照中山裝式樣、均用國產灰色棉或毛織物製之、概不束武裝帶、夏戴草帽、不用領章、另製長四生的、寬二生的級章、佩於左胸、上級用紅色、中級用藍色、初級用白色、其分級均用銅製或用黃色、製立體三角星、第一級綴三顆、第二級綴二顆、第三級綴一顆、准尉不綴星、并佩帶所屬機關證章、以資識別、

地方新聞

杭州短簡

▲西湖博覽會籌備委員會、定本月二十日宣告結束、博覽會即於二十一日開成立大會、會長張人傑副會長程振鈞、於成立大會時、當場就職、

▲省政府昨開會議、因省委祗有三人、不足法定人數、宣告延期、昨晚張主席靜江由滬返杭、今日上午召開二二五次會議、

▲浙江海塘坍損頗多、除海甯大圩山一帶已開始建築外、其餘將從新改築、水利局長戴恩基、昨偕總工程司白郎都、赴海甯考察、

▲浙江賑務會成立後、計施賑五次、(冬賑二次、春賑三次)總計發出賑銀四十萬五千七百元、昨巳向首都賑務會報告施賑經過、

▲轟炸廣東某輪要犯朱英、梁球兩名、並女子何菊等川名、潛逃來杭、由滬探跟追到杭緝獲、昨由滬市公安局迎提至滬、歸案訊辦、

▲杭市自大火後、市民咸有戒心、公安局長李子栽昨出告勸令各商號各住戶、設備消防器具、

▲寬橋軍醫院長孫序裳、以該院傷病員兵人數太多、管理困難、現擬將殘廢者送往孤老院或殘廢院留養、此外醫愈之士兵、一律送編入伍、

▲杭州造幣廠鑄有新幣二百五十餘萬元、以濟繭市之需、各銀行錢莊、以為數太少、不敷支配、昨電上海各銀行、裝運大批現洋來杭接濟、

▲浙江農民銀行受政府委托、昨日試行放款、以濟農村合作社之需要、

▲財政廳昨令各地統捐局、以護照一項、已國府財政部另訂辦法、前財部所發護照、一律作為無效、

▲旅杭徽人以休屬屯溪等處被朱匪糜爛、特組織旅杭徽屬匪災善後救濟會、推程振鈞李錦堂為正副會長、籌款放賑、以惠災民、

蘇州

■十四旅陸續來蘇

國軍第五師十四旅奉令駐蘇後、旅部及二十七八兩團、已先後開拔來蘇、二十七團第三營、係於前(十)日晚七時五十分到、是晚即駐車站、昨晨自車站開至胥門馬路、暫駐菱昌火柴公司舊址、又原駐皇山之二十八團二營第六連、亦於前日下午五時半到蘇、即駐老五團營房、老旅長周渾元、因公在滬、昨日尚未來蘇、

■水警隊保護繭市

四鄉新繭、將次上市、各繭行因匪氛不靖、多抱觀望態度、獨洞庭西山鄉繭行者已有十三家、竟較上年為多、籌備開秤、又上海開源公司、在香山鄉開設公大繭行、兩鄉繭款、均由蘇裝運、故由西山鄉繭業分所董事秦鳳詰等、分呈水上公安第二第三兩區、請援案派隊保護、茲悉第三區襲區長、昨已令行遊擊隊隊長李國斌、抽調隊警一百名、以八十名開往西山駐防、二十名駐防香山、至繭商運款、向由警艦負責、爰即轉函艦務所張所長調派警艦、其餘如滸關望亭陳墓等處、則由區部抽調各隊師船、分往巡防、

■工務局築路近訊

市工務局近日工程方面事業、工作異常緊張、護龍街第二段幹路、業已完竣、日內即呈請市政府驗收工程、虎邱路第二段路工、由工頭王葆記承包、已開工建築、計長二千餘英尺、寬七十英尺、築十五尺之明溝、通過水溝處、埋沒兩尺經水管、又縣府前之西成橋、由沈興記工頭包造、現橋身全部工竣、橋面亦告竣事、刻正裝置欄杆、並鋪設兩橋堍路面、在本月二十前、當可通行、

■陳調元夫人來蘇

新任山東省政府主席陳調元之夫人、前日自滬乘車來蘇、當由前蘇軍第二師師長朱熙之夫人朱周達權、及前第三師師長楊春普之夫人、現任江蘇省政府民政廳第三科科長張中立之夫人、在車站迎迓入城、聞陳夫人此來、係訪舊戚、並遊覽名勝、約有三五日勾留、即行晉京赴魯、

■自治區編定次序

吳縣二十七市鄉、因省令劃分自治區、業由彭縣長規定分為十九區、呈報省廳、旋又奉民政廳令、飭將各區名稱重行擬定、並編列次序、呈報察核、茲悉彭縣長召集各鄉政局長會議、均以區域雖經變更、名稱不妨仍舊、且此次劃區、本非鄉民所願、如再將舊名稱消滅、鄉間習慣上諸多不便、鄉民不免反對、莫若仍就舊名稱、編定次序、以免引起糾紛、彭縣長意亦為然、爰即參照公安分區編列次序、表呈復省廳、並請准予免更名稱、以順民意、市鄉區域次序表附誌如下、第一區、滸關、第二區、木瀆、第三區、橫涇、第四區、東山、第五區、湘城、第六區、陸墓、第七區、黃埭、第八區、唯亭、第九區、舟直、第十區、車坊、十一區、光福、十二區、陳墓、十三區、蠡墅、十四區、望亭、十五區、西山、十六區、南北橋、十七區、尹山、十八區、香山、十九區、洞涇、

無錫

■籌備衛生運動會

本邑縣長孫祖基、以本月十五日、為舉行衛生運動之期、特於昨日(十日)下午三時、召集各機關各團體代表、在縣政府開衛生運動大會籌備會議、甚經議決要案八項如下、一、分東南西北中五區舉行大掃除、二、本月十三日下午二時、由各區主任、召集會議掃除事宜、三、每區由市政局分發掃帚二十把、畚箕二十只、四、由縣黨部備製小旗使用、五、由市政局撥給經費一百元、不足再籌、六、在公園開映衛生影片、影片由通俗教育館主任負責借用、並於開影片時舉行衛生演講、演講員由醫師協會担任、七、組織衛生演講隊十隊、縣黨部三隊、縣政府一隊、公安局一隊、市行政局一隊、教育局一隊、通俗教育館一隊、工整會一隊、縣初中一隊、推縣黨部為隊長、八、由縣黨部縣政府縣商會、商團公會財務局各推一員、於十三日上午十時在縣政府齊集、共同繕寫宣傳標語、議畢散會、

▲盜匪供認劫航船

本邑縣政府政務警察長吳正榮、於前日率警捕獲盜匪徐泉榮(即徐阿大)戴阿炳、戴阿三等三名、帶隊後經吳盤詰、徐泉榮供認搶劫橫林洛社等處航船不諱、嗣由吳警長派警至徐泉榮家起獲勃郎林手彈一支、子彈十粒、繼至天上市五一圖獲任盜船一艘、及船戶陳根和陳坤英父子兩人、吳警長又將戴阿炳戴阿三二名嚴加盤問、二犯均供認搶劫安鎮航船等案不諱、今日(十一)吳將戴等解送水警二區訊辦、至徐泉榮等三犯、則解縣法辦、

■市鄉政局長會議

本邑孫縣長、因各市鄉添設公安分局及劃定自治區域問題、特於前日召集各市鄉行政局長、開聯席會議、當經議決要案五項、(一)先於北上北下泰伯懷上青城五市鄉添設公安分局、(二)擴充南延開原揚名三分局、請各該市鄉行政局長會同公安分局長擬具計畫、再行討論、(三)各市鄉原有掃花飛圖等地、一律改為警備、(四)確定無錫市崇安寺天上堰橋、天下東北塘青城鳳皇墩萬安洛社泰伯大墻門口南延蕩口、景雲江溪橋懷上張涇橋懷下安鎮、開原錢橋頭、揚名南橋、高安胡埭、開化南方泉、北上后橋通下東亭、新安華大房莊、等十七處設區公所、(五)確定各區名稱、由各市鄉行政局於一星期內擬定具報再行議定、議畢散會、

■北上鄉共匪索詐

錫屬北下鄉堰下附近唐家巷鄉民陳阿興家、於前月二十七日上午十一時突來共匪一人、手持手槍、向陳百般威嚇、勸捐鉅款、嗣又挨戶勸捐、共被詐去現洋數百元、該處鄉民因畏共匪兇燄、均不報縣、又該鄉西倉馬家裏地方、於廢歷前月下旬、有共黨首領朱隆昌(業經縣府通緝在案)、率領黨徒、白晝持槍闖入民家、强迫入黨、並勒索鉅款、被害鄉民、均惴惴不安、

嘉興

■醫藥聯合會成立

全國醫藥總會嘉興縣支會、已於前日宣告正式成立、嘉興中醫協會、商民協會、新藥業分會、藥業職工會、縣黨部農整會、睦中醫藥會、均有代表蒞會、馬星樵、徐景耆、朱春廬、胡燮麟等十一人當選為執行委員、通簡章後、攝影散會、

■四鄉蠶事之悲觀

嘉興四鄉蠶事、均在大眠開蟻、祗因天時不正、發生病患、城東一帶、病蠶尤多、蠶戶因無可養育而棄於田畝中者、十有五六、一般鄉農、無不憂形於色、以故蠶葉價值、逐漸見底、每担不過一元五角云、

南通

■五縣開聯防會議

通如崇海啟五縣代表、前日在縣府開第一次聯防會議、推定李蠡農等、起草水陸聯防計畫大綱、昨日下午四時復開第二次會議、到各縣出席代表十九人、主席施述之、紀錄嚴逸男、首由起草員李蠡農等、宣讀計划大綱、次逐項討論通過、議決如下、一、水陸聯防辦法仍照原案通過、二、經費照百分率分配、通、如各百分之二十三、海、百分之二十、崇、百分之二〇八、啟、百分之一五、二丁、三、組織辦事處案、議決、除通海啟已推三人外、如崇再各加推三人、

■公安局搜獲烟土

縣公安局陳局長、據人民告密、謂張吳氏家、販賣軍械、因於前日晚間、呈奉縣府、會派員警、往城西狗巷一號門牌、張吳氏家搜查、雖無發覺軍械情事、搜出烟土一包、約重七八兩、並帳簿電報等件、當將張吳氏、楊世運、侯子豐等三名、一併帶局訊明、轉解縣政府、從嚴訊辦、

溫州

■外江商輪被盜劫

溫州三狹口一帶、時有海盜出沒、商輪遭劫、屢有所聞、前日商輪自本邑開行之際、有一少年攜帶二人下輪、迨船開至該處時、乘客中忽來一少年、手持手槍、當作開槍二聲、乘客驚駭、負木殼槍、聲言我們綁票、不要抵抗、現需巨款、欲向你們借貸、乘客始知遇盜、任其洗劫、所有箱籠等物、均放置船板上、由二盜看守、該盜至艙頂、向對門開一空槍、即有小划四艘、迎面而來、盜遂擁過輪、約有數十人、即將其艙板上之箱籠等物、搬下小划、疾駛而去、

紹興

■籌備信用合作社

浙省各縣、農村信用合作社、相繼成立、惟本邑尚未籌備、近聞邱鳴和、成積中等約已在發起、不日即着手進行云、

■呈請帶徵備荒捐

紹興縣長湯日新、以本邑向例在地丁抵補金項下帶徵附捐一成、以為備荒經費、本年開征期已屆、此項備荒捐、自應照舊帶徵、以濟荒歉、昨已呈請財政廳核示、祇遵矣、

■登記黨員合格數

紹興縣黨部、此次登記黨員共有一萬餘人、現閱合格者共有四千餘人、業已函知各登記人員知照矣、

■警局拿獲兩綁匪

紹興平水橫溪塢鍾氏婦被綁匪綁去、旋經縣警局吳局長派警偵緝、於本月四日警救出險、昨由警局通告招領、獲匪二人、已送縣訊辦、

墜騎前後

韋廉士紅色補丸曾兩次出此警官於疾病

孔君雲生現寓江西濁溪歷任南昌府鄱陽景德鎮等處警官久為江西警界之聞人後嘗兩次為病魔所困均由服用天下馳名補血健腦之聖藥韋廉士紅色補丸而獲愈茲將孔君來書歷述其經過之情形刊佈如次「鄙人于民十一由景德鎮調任鄱陽警職因剿匪冬防過勞遂致血虧心跳目眩頭暈肢戰身疲胃呆足痛如是年餘百藥無效直至服用韋廉士紅色補丸方始告痊民十三復調景鎮警職因都樂兩鄉械鬭乘馬督警彈壓偶一不愼中途墜地幾至中風抬回後即覺腰腿受傷骨肉疼痛繼則夜眠不安飲食難進終且變成痔血吐血重症骨瘦如柴精神昏憒以為仙方莫治矣後憶及在鄱陽服用韋廉士紅色補丸之效乃復購而服之未及一月諸症若失今則體氣復元精神比前更好該丸真全球無匹之妙藥也」韋廉士醫生紅色補丸為世界馳名補血補腦之聖藥其治病健身之功無分男女老幼均一樣神效也

價目每一瓶大洋一元五角每六瓶八元遠東總發行韋廉士醫生藥局上海江西路六十號各藥局均有代售或直向本局函購郵力不取郵票收用

奉贈衛生小書 「中國今日之所需者」如蒙片索詳示姓名住址當即郵奉不取分文

護花使者

當夫酒紅燈綠一雙雙挽腰舒臂手舞足蹈之時惟彼吹氣如蘭有容似玉者方能怡然自得若患面疹口臭則必赧赧然令人發噱矣清導丸以和平之功能除體內之蘊毒實為療治面疹口臭之無上良方凡大方閨秀交際名花均

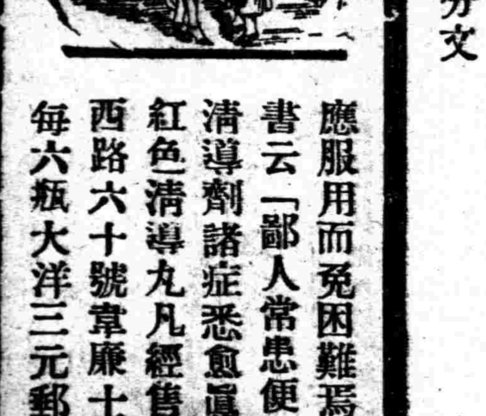

應服用而免困難焉直隸井陘正牛煤鑛鍾君澤元來書云「鄙人常患便祕以致肝火上升口氣臭惡後服清導劑諸症悉愈真良藥也」紅色清導丸凡經售西藥者均有出售或直向上海江西路六十號韋廉士醫生藥局購取每一瓶大洋六角每六瓶大洋三元郵力在內收用郵票

黨務

總理遺囑

余致力國民革命凡四十年其目的在求中國之自由平等積四十年之經驗深知欲達到此目的必須喚起民衆及聯合世界上以平等待我之民族共同奮鬥

現在革命尚未成功凡我同志務須依照余所著建國方略建國大綱三民主義及第一次全國代表大會宣言繼續努力以求貫徹

最近主張開國民會議及廢除不平等條約尤須於最短期間促其實現是所至囑

本市執委會第二十次常會

草擬取締基督教宣傳辦法 咨市政府撤銷私校廣告稅 函商整會設法救國會辦公地點 通緝大陸大學反動份子李鵬等

上海特別市執行委員會、於昨日（十一）上午十時開二十次常會、到執委吳開先、鈕長鑄、童行白、施公猛、鄭通偉、湯德民、范爭波、潘公展、陳德徵、列席監察委員王延松、候補執委陶百川楊清源吳伯匡、主席鈕長鑄、紀錄黃之栻、開會如儀、茲將討論事項及臨時動議錄後、

○……討論事項……○

甲常務委員提案、一、六區黨部呈、爲五卅紀念辦法、請求密示機宜案、議決、呈請中央、並令復六區、二、六區黨部呈、爲帝國主義者及反動份子所設立之約翰大學、近又大肆活動、報章時有消息披露、懇求設法制止案、議決、交宣傳部、三、六區黨部呈、爲區分部同志如有自備車費、願參加總理奉安典禮者、可否發給徽章、以示同襄執紼之微意案、議決、令復六區黨部、本會並無徽章發給、四、六區黨部呈、爲懇乞咨行市府社會局明令各廠商對於工人組織工會、不得借端開除工會委員及發起人案、議決、通過、轉社會局、并交民訓會、五、六區黨部呈、爲徵收私校廣告稅、懇再轉函市政府教育局重加考慮案、議決、通過、并轉咨市府撤消、六、七區黨部呈、爲請轉呈中央規定取締基督教宣傳辦法案、議決、交宣傳部擬具辦法後、再行核議、七、七區黨部呈、爲請函公安局派警守門、以資維護、請示遵案、議決、查案轉函公安局、八、七區黨部呈、爲請函工務局改建沈家橋、並函公安局禁止華商公共汽車繞道騰佩路行駛案、議決、照轉、九、八區黨部呈、爲請轉呈中央、一、宣佈濟案協定以釋羣疑、二、從速劃分中緬國界、並嚴重抗議英兵強佔江心坡、三、從速改編投機軍隊孫殿英部、請速施行案、議決、准予轉呈、九、八區黨部呈、爲各區稅收機關、多採奸商包辦、時有勒索濫征等情、請轉財政局取消包辦制、以利民生案、議決、交民訓會查明具復、十一、三區黨部呈、爲嘉定劣紳貪官、包庇舞弊、魚肉鄉民、請予轉行核辦案、議決、轉江蘇省黨部、十二、教育局函、爲民強中學校長不准學生舉行愛國運動及各種紀念、請派員指導案、議決、交民訓會、十三、私立校聯會呈、爲呈請准予參加奉安典禮案、議決、交民訓會查明具復、十四、中國捲烟廠公會呈、爲請仿提倡絲織品辦法、提倡國貨紙烟案、議決、交民訓會、十五、樓懷珍呈、爲呈請保釋上海寶山路三德里通信圖書館案嫌疑人樓少垣案、議決、不准、十六、遠鏡氏呈、爲試辦船捐迭因風潮、影響稅收、以致不敷、虧累甚巨、所欠公款、請求超豁案、議決、不准、十七、救國會呈、爲職會被總商會封鎖、一切文卷又均被局、以致各要案及日常工作、無從進行、暨迭次流會困難情形、祈核示案、議決、一、函商整會先行設法取出救國會一切文件、俾便辦公、二、函商整會在總商會未開門以前、請設法救國會辦公地點、十八、吳開先同志提、爲八區組織部呈請定五月十八日召集全區黨員大會、請派員指導一案、經第十九次會議決議照准、並推童行白同志出席指導在案、請復議案、議決、通過、查該日爲陳英士先生紀念日、應着另定日期舉行、十九、第十七次會議民訓會提據六區黨部呈、以華界各路商聯會組織複雜、應否准其存在、懇乞示遵等情、特檢同原呈、請核議案、經決議保留在案、請復議案、議決、呈請中央、乙、組織部提案、一、七區黨部呈據八分部呈請召集全區黨員大會、經十四次會議議決因地域寶闊、改爲代表大會、請察奪以便定期召集等情、當否、請核議案、議決、照准、

○……臨時動議……○

一、民訓會提、本會助理幹事伏志英同志因病辭職、請照准案、議決、照准、二、常務委員提議、上海利達報關行呈、爲本行職員、胡勁之在通訊圖書館無故被捕、請行文公安局具保釋放案、議決、轉函公安局錫家倫胡勁之准予具保釋放、三、民訓會提、據報大陸大學自查封消息傳出後、該校勾結前學聯會反動份子、秘密唆使各校罷課、以圖搗亂、本黨部如何防範、請公決案、議決、一、二、（略）三、函請軍警機關通緝該校委員李鵬、李百球、韓華凱、吳鐵鋒、何樹芬、何敬清、許漢山、張浣英、雷敢、四、常務委員提、六區黨部呈請撥救國基金數萬元、籌設民衆夜校實施識字運動案、議決、否決、五、民訓會提、本會幹事洪東夷同志因出席指導滬東絲廠工會、被著名女流氓沈小鑽子毆辱、有五區三分所警官在場作證、應請嚴行懲辦、以儆奸邪案、議決、函公安局緝拿究辦、六、訓練部提、擬具中小學黨義教師檢定委員會組織條例、請核議通過案、議決、修正通過、七、常務委員提、三區黨部呈、爲租賃市屋易遭解約、請咨市府規定商店有三十年以上賃居權、用資保障案、議決、懸毋庸議、八、常務委員提、三區黨部呈請從速清查反日會基金帳項、以息流言、而昭廉守案、議決、訓令救國會、九、常務委員提、葉秀市同志呈報奉派調查洋酒捐局稽查強捐勒索一案、經過情形請核議案、議決、函財政部、

□更正 五月九日本欄所載市執委會第十九次常會討論第八條、一區二十六分部抗議解散分部案一節、查係二區二十六分部之誤、合亟更正如上、（編者）

中央訓練部訂定 部務會議規則

共十三條 已通過施行

中央訓練部第一一六次各科聯席會議議決、改各科聯席會議爲部務會議、以符名實、已誌本報、茲悉該部已訂定部務會議規則、合將原文探錄如下、中央訓練部部務會議規則、第一條、本部依據本部辦事通則第二十九條、得舉行部務會議、第二條、本部部務會議、由本部部長副部長秘書及各科主任總幹事組織之、第三條、本部部務會議由部長召集之、部長爲當然主席、部長缺席時以副部長爲主席、部長副部長均缺席時、得由秘書一人爲主席、第四條、本部舉行部務會議、由總務科派定文書幹事任記錄之責、第五條、部務會議、每星期六上午九時至下午十一時舉行一次、但於必要時、得召集臨時會議、第六條、部長秘書因故不能到會時得延會、第七條、本部部務會議討論之事項如左、一、部長交議事項、二、本部工作計劃、三、各科相互關有關事件之商權、四、各科工作同志提議關係全部工作事項、五、其他事項、第八條、本部部務會議開會時、除前條關於討論事項外、並得簡單報告各科工作之經過、第九條、凡部務會議所應提議之事項、須於每星期五以前用書面交由總務科彙集、再送秘書審閱後、編入議程、第十條、本部部務會議之決議案、請部長審核、決定施行、第十一條、本部部務會議中所討論及決議之事項、未經公布者、不得向外宣洩、第十二條、本規則有未盡事宜、得提出本會議決修正後、請求部長核准之、第十三條、本條例經本部部長核准施行、

市訓練部召集 首次擴大訓練會議

▲時間—今日下午二時
▲地點—市黨部三層樓

上海特別市黨部執行委員會訓練部、爲謀訓練工作之積極實施、並使各區訓練方針聯絡一貫起見、已召集市訓練會議兩次、現擬更將此種精神推及於各區分部、使基本訓練得以推行盡利、特於今日下午二時召集各區訓練部長暨各區分部訓練委員在市黨部三樓開第一次擴大市訓練會議、該部以今時星期日開會、希望各區人員不受事務之牽制、咸能準時出席云、

河北全省黨員統計

河北省黨部組織部調查 共計黨員兩萬七千餘人 黨員職業農民教員最多 十分之九受過普通教育

（北平信通）河北省指委會組織部、近製定全省黨員入黨時期、黨員教育程度、及黨員職業與籍貫各種統計表、茲採誌如次、

全省黨員 計共兩萬七千一百七十七人、內中農人佔百分之二二、四、工人佔百分之二三、五、商人佔百分之五、五四、黨務人員佔百分之九、七八、學生佔百分之十八、九一、教育佔百分之二十三、三四、政界佔百分之二、九九、軍界佔百分之〇、九一、警界佔百分之一、九、其他佔百分之二、五九、

黨員入黨時期統計 興中會時入黨人員只軍界一人、同盟會時期入黨人員只政界一人、民元二國民黨時期入黨者五十五人內中三十五人爲農人、民三至民十二中華革命黨時期入黨者二百二十七人、內有黨務人員二十五人、其次卽以教員學生佔最多數、至改中國國民黨後、入黨者按年增加、十三年有二百〇二人、十四年一千二百一十九人、十五年三千八百四十九人、十六年佔一萬九千〇五十二人、十七年三千六百八十一人、現時總計二萬七千一百七十七人、

教育程度統計 內載未受教育者百分之九、八一、受家庭教育者佔百分之〇、九二、受學校教育者佔百分之三十二、七四、傳習所佔百分之一四、六九、中等教育佔百分之二三、四八、專門教育佔百分之三、三一、大學教育者佔百分之四、五七、研究院佔百分之〇、三三、留學者佔百分〇、一四、

黨員籍貫 河北省人共二萬五千七百七十二人、餘一千四百〇五人皆籍隸外省、內中以山東六十六人、湖南四十二人、江蘇三十六人、河南三十五人、廣東安徽各三十三人爲較多數、餘卽浙江湖北等省人云、

數計全省黨員之年歲 以二十歲至二十五歲之間者爲最多、統計佔百分之二十八、二二、十六歲至二十者佔百分二二、六九、二十五歲至三十歲者佔百分之二一、三十一歲至三十五歲者佔百分之十一、四七、三十五歲至四十歲者佔百分之七、五四、六十歲以上者三十三人、十六歲以下者四百〇二人、

蘇省黨部組織部 第七次部務會

商同訓練部接收民訓會 總登記否決者不付重審

日昨（八日）江蘇省黨部組織部、在該部會議室舉行第七次部務會議、到顧子揚、方元民、滕崇園、梁輔丞、陳律、韓祖棨、楊逸、羅爽軒、喬寄石、徐要五、龔魯、婁子明、祁述祖、吳良甫、陳靜菴、沈子健、何際雲、谷曙吟、主席顧子揚紀錄、行禮如儀、討論事項、一、本會第十四次委員會議關於接收民訓會應如何辦理案、決議、由指導統計兩科主任商同訓練部接收、二、本部實地視察計劃、因本部組織將有變更、不能卽日實施、應如何辦理案、決議、俟中央頒布省執行委員會組織條例後、再行修正實施、（三）本部第一期黨務報告、應如何編擬請公決案、決議、由秘書擬定大綱、交由各科搜集材料、再推定負責人員、限期編訓、（四）統計科提出本部黨員名冊、按照計劃預定添聘臨時錄事六人、限期一月抄寫完竣、後因礙於諸種困難、一、短期臨時錄事、難於如數聘請、二、本會因鑒於經濟困難、於增加臨時錄事、多所愼重、三、他科固定錄事、事實上絕對不能調撥幫助抄寫、此項名冊、四、此次遷移皆時太多、以致不能按照原定計劃如期抄完、應如何補救、請公決案、決議、一、擔任抄寫錄事及臨時錄事、集盡量加緊抄寫、二、現餘錄事、以期迅速完成、

臨時錄事一人、仍暫留部繼續工作、三、並函知本會常務委員、（五）統計科提出、凡在前指委會期間經總登記否決而請求重付審查確實黨籍者、應概予以不准案、決議、通過、（六）統計科提出徐匯縣等二十九人於應選指委時、登記不合格、其登記表已於前指委會時遺失、應如何辦理案、決議、派人赴中央抄錄徐匯縣等二十九人登記表、

總理奉安典禮籌備訊

□江灣民衆籌備會 議決要案多項

日昨（十日）下午二時總理奉安江灣民衆籌備會舉行第二次會議、到七區黨部代表沈祖儒陸仁生鍾行素聶克剛等五區五分所代表魏桂馥、江蘇中學代表陳應垣等十餘人、沈祖儒主席、開會如儀、其決議案如下、一、應如何籌備宣傳案、決議、甲、函請首都總理奉安籌備委員會發給各種宣傳材料、乙、印發總理遺教、丙、油漆標語、二、如何進行募捐案、決議、甲、函達各團體機關學校勸其捐款、乙、函請區黨部通令各區分部同志協助募捐、丙、請復旦大學劇社公演募捐、推定沈祖儒同志爲募捐股股長、戊、募捐股應分十隊、第一隊由七區黨部負責、第二隊江灣商民協會、由該會常務委員負責、第三隊五區五分所、由戴所長負責、第四隊勞働大學由鄭若谷負責、第五隊復旦大學、由鍾行素負責、第六隊第八區分部、由王昌信負責、第七隊西江女校、由葛成宏負責、第八隊江蘇中學、由陳應垣負責、第九隊保衛團、由吳義耕負責、第十隊十一十二兩區分部、由陸鏡潭呂啓祥二人負責、三、募捐股聘請顧善章張仲縣李俠民三同志爲幹事案、決議、通過、四、本會聘請李可鎮同志爲駐會幹事案、決議、通過、五、組織中山圖書館籌備處案、決議、推易鴻圖刁慶恩陸仁生三同志、由陸仁生同志負召集開會之責、六、總理紀念碑設計案、決議、推沈祖儒鍾行素兩同志負責計劃、一面並登報徵求紀念碑式樣、

二區選定代表 □蔡洪田等三人

本市第二區黨部參加總理奉安典禮代表、業於昨日該區執委會議決、由全區黨員投票選舉、由執委會推劉繼武洪鼎二委員開票、監察委員顧文生監視、結果、蔡洪田杜洪鼎三同志得票最多、當選爲代表、

三區廿六分部 □籌備紀念辦法

該分部昨開第十次執委會、主席凌憲文、紀錄陳誠、行禮如儀、討論事項如下、一、總理奉安典禮、賻儀應如何處理案、議決、徵十五元交三區執委會呈報奉安會採辦樹木、二、請上級澈查前反日會賬目案、議決、通過、呈三區執委轉呈市執委會、

贛省黨部組織部頒布 縣市指委曠職懲戒暫行條例

全文十三條 懲戒分三種

南昌通訊、江西省黨部組織部六日頒布各縣市指委曠職懲戒暫行條例、原文照錄如次、一、本條例根據中央頒布縣市黨務指導委員服務規則第九條及縣市黨務指導委員考查條例第七條訂定之、二、本條例名謂曠職者、係就下列三種而言、一、不依限到差者、二、中途未經准假無故離會者、三、辭職後未經核准擅自離會者、三、本條例懲戒方法分下列三種、甲、警告、乙、停職、丙、撤職、四、各縣市指委自奉委派之日起、須於一星期內離省前往、其到差日期、依各該縣市路途遠近、由本部分別規定、（附決）五、各縣市指委員奉委派之日起、於規定期限內、既不到差、又辭職者、應卽予撤職另委、但有聲明理由、經本會核准者、不在此限、六、各縣市指委自奉委離省後、如中途遇有特別情形、不能依限到差者、得隨時呈報、並須取得中途所滯留之該縣指委會二人以上之證明、七、各縣市指委、因故離會在一週未滿者、須向各該會請假、并呈報本部備案、其職務並須請指委代理、不得托委幹事及其他人員、八、各縣市指委因故離會二週以上者、須呈經本部核准、方可離會、其職務須請指委代理、不得托委幹事及其他人員、九、各縣市指委未經請假託人代理、任意離會、在一週未滿者、由本會書面警告、在一週以上、一月未滿者、着罰月俸十分之一、一月以上者、着予撤職、十、各縣市指委凡呈請辭職未經核准擅行離會者、着予罰俸十分之一、十一、各縣市指委遇有曠職情事、除由本會嚴密調查執行外、各縣市指委間如有互隱不報者、一經察覺、須受連帶處分、十二、本條例由本部提交指委會通過施行、十三、本條例如有未盡事宜、得由本部提交指委會修改之、

飛鷹老牌煉乳

飛鷹老牌煉乳在中國行銷已六十餘年滋養豐富有口皆碑最合哺養嬰孩之用且為無論何人強身健體獨一無二之補品也

認明老牌 謹防假冒

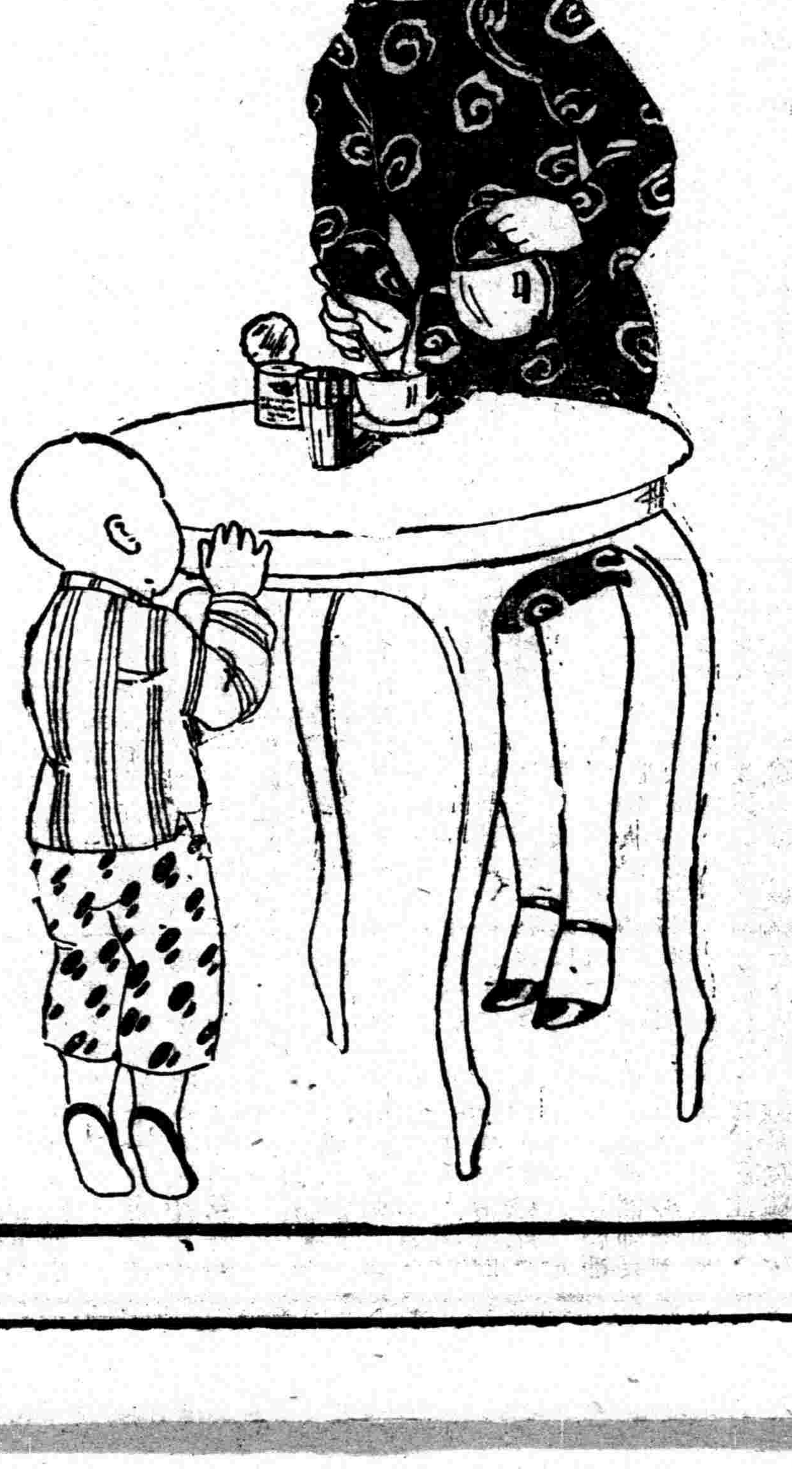

澳國花柳專家返滬

本醫生前在澳國Napier醫院及Wellington Hospital等花柳部前後見習六年對於一切花柳白濁各症自問倘有確切之研究而於白濁諸端治法尤深得該院之祕此次返滬除擁有各種花柳應用器械外就中有Concresoul一藥爲彼邦醫院專治白濁最經驗而常用之藥也我國患老白濁者苦無良醫善法以除其根殊不知老淋之不易愈者普通醫家固忽略於診斷尿道後部之精囊精核膀胱等有無受累要亦無特效藥有以致之按Concresoul一藥在該院花柳部歷年經驗中對於一切淋濁能愈其九五誠允推白濁治療中最進步之藥也凡患有新淋老濁經本醫生診驗若認爲可以醫治全愈者當負責根治否則亦推自盡人事之所能去其傳染之力使不爲患於妻孥而已

北四川路五十四號（愛普廬戲院對過）醫學博士陳效懷暨花柳專家陳瑞寬同啓 門診一元

TRADE MARK

406A

YDS

飛龍公司經理

本號總經理意國飛龍公司406飛球商標上等三十六寸黑帆布其品質之精良價格之眞實早已馳名全國有口皆碑茲因世道日非人心不古深恐魚目混珠故特登報聲明如蒙賜顧請認明意國飛龍公司四另六飛球商標庶不致誤

鄧錦初 鄧中興 同啓

全國中醫藥界 欲知
中衛會決議廢止中醫案之內幕
外國西藥商賄賂西醫打倒中醫
全國醫藥團體代表大會之情形
中醫藥界聯合運動請撤消原案
當局之表示社會之輿論的一斑
中醫界今後處置民衆擇醫方針
者不可不讀張贊臣醫士編輯的

廢止中醫案抗爭之經過

上海醫界春秋社出版
精裝一冊 特價洋二角四分 (外埠加寄費洋一分)

本社成立迄今已歷三載對於中國醫藥界歷次之革命運動無不首先奮鬥極力宣傳發行『醫界春秋』月刊作中西醫界公允之評論盡削筆之能事出版以來深蒙社會許為革新醫學之先鋒輿論之喉舌此次中央衛生委員會在首都會議由少數西醫操縱議決廢止中醫案後一時輿論騷然全國震動醫藥兩界在滬舉行全國醫藥團體代表大會據理力爭旋向國府請願當局顧全民意深表容納本社鑒於各地中醫藥界同志未能明瞭此事之前因後果特著「廢止中醫案抗爭之經過」一書詳敘始末情由以告國人內容分評壇宣言提案函電口誅筆伐大會情形請願結果當局表示社會輿論議案選錄政府批令等欄子目凡百餘篇插圖十餘幅精裝一冊定價洋三角按此次廢止中醫案之內幕如似者可為我中醫藥界當頭之棒喝因宜人人手置一冊以備紀念耳

特價大洋二角四分

『醫界春秋』月刊現已出至第三十四期每冊大洋八分訂閱全年十二冊連郵祗收大洋一元詳細內容及定單函索即寄

總發行所 上海雲南路安康里二二七號 醫界春秋社

代售處 上海三馬路文明書局 上海三馬路千頃堂書局 上海棋盤街國民書局 南京

本埠新聞

王外長在滬接見各國外賓
奉安大典各國公使均南下參預
收回臨時法院照會十五日發表

王氏重要談話 本人今晚返京

外交部長王正廷前日來滬、昨日上下午均在外交部駐滬辦事處接見外賓、本報記者昨晤王外長、詳談最近外交情形、茲分述如下、

▲接見外賓情形 王氏於昨晨九時抵駐滬辦事處、於九時四十五分至十時四十五分、接見波蘭代辦韋登維爾、十時許至十時四十分日代辦重光葵、十一時廿二分至十一時五十分英國駐斐洲某國公使巴爾敦、十一時零五分法國駐京領事白浪度、十二時十分至一時自英駐滬代辦牛頓、午後接見美商務參贊安羅德、

▲重光葵之會晤 日本總領事兼大使館參贊重光葵氏、昨晨偕鈴木味之素公司總辦鈴木三郎助同訪王外長、鈴木僅談十分鐘而辭出、重光葵則談有四十分之久、專為甯漢兩案解決後之開始調查、應如何進行、關於損害賠償如何標準、並漢口水杏林案之事件、交換意見、此外關於請求取締反日事件、及接收山東計劃之履行、均曾述及、

▲王氏之外交談 王氏語本報記者云、唐次長之辭職、中央極盼其打消辭意、今日報載、謂唐次長已有第三次辭呈、但余在京並未閱、及朱次長辭職照准後、繼任人選尚未定、今猶在擬議中、收回臨時法院照會定下星期三(十五日)可以在滬發表、施肇基郭泰祺金問泗傅秉常諸昌年五駐外公使、俟奉安大典後即可出國赴任、滬交涉員由歐美司長徐謨兼任、京滬往還極便、無須再派代理者、總理奉安大典、各國公使均已訂期南下參預、意公使華雷、總使卜爾熙、均將于奉安前呈遞國書、如蔣主席須赴平、則或在奉安後舉行、至各國訂約、亦正在分頭接洽中、如已有藍本、各國進行均不難、中法商約法政府猶未議妥、當然不致決裂、此約之中心、即在我堅決要求廢除通過稅、法方必短少七八十萬之一筆大收入、不無有考慮處、至法在越南增收新稅為彼自有之主權、我實不能過問、猶我之欲增收關稅、法國亦不應過問也、今日與重光葵會見、未談及商訂新約事、因此事須待芳澤辦理、中日甯漢案調查委員、雙方確已內定、但未至發表時期、濟南日軍自濟南迄於青島全部軍隊、在此十日內當可撤盡、水案仍在協議中、漢口日兵、當然可以撤退、因濟案日軍尚能撤退、此項駐漢日軍、更不成問題也、葡國在甯案發生時、僅一葡人遺失少數物件、此事極微、可歸地方辦理、古巴使館南遷、我方已為備車二輛、日內即將遷滬、余准今晚(十二日)乘夜車返京、

海軍奉安代表派定
▲祭總理文已草就 ▲奉令調艦巡弋江面

總理奉安為期已近、各界均派代表恭與盛典、海軍方面、已由總司令派定總參議吳光榮、海軍特別黨部派定通濟艦長李世甲二人為代表、本月中旬即須啟程赴平、恭祭總理之祭文、亦已由總部秘書處草就、又第二艦隊司令陳紹寬、此次由漢返京、蔣主席命令辦理江面迎櫬事務、並聞擬將上游所駐之軍艦酌量調回、屆時巡弋江面、以資保護、

滬交涉員有定期交替說
金問泗與本報記者談話

國務會議議決以徐謨繼任上海交涉員、徐氏有昨晨來滬擬定十六日新舊交涉員交替之說、本報記者昨訪金問泗氏於其寓邸、據金氏語記者、今日徐氏並未來滬、以徐氏任上海交涉員職雖見諸國府決議、在國府未正式發表命令前、故來滬尚有待也、今日余並已得其覆函、記者又問關于取締字林報事、以此事不在領袖領事之範圍、聲稱不願過問、前日英代總領事康斯定氏曾訪余、有所要求、余表示須字林西報主筆正式道歉始可、康表示考慮、另一消息、金交涉員早已飭科將交代手續辦後、專待移交、

陳紹寬之返京期

海軍部政務次長陳紹寬、以奉蔣主席命令來滬、頓促海軍部長楊樹莊入京、抵滬後、與海軍要人商洽各項重要問題、現已公畢、昨晨十時訪張市長叙談一小時、中午楊樹莊氏在宅中設筵、為陳氏洗塵、席間對設立海軍部問題、已決定於一個月內成立、陳次長以京方公事繁重、定於昨晚夜車入京覆命、設臨時因事不及、則定今日夜車返京、

上海縣遷治
決定閔行

上海縣治遷移問題、民政廳曾迭派陳維儉林文琴等、來滬與陸縣長會商、並查勘各區、以定縣治遷移地點、昨據縣政府職員云、自陳委員等返省覆命後、繆民政廳長已決定閔行為縣治地、蓋該鎮面積人口、均較其他各區為大、縣府方面本計劃將現在縣府地基房屋變賣、藉作遷治經費及在閔行建造新址之需、惟照目下現狀論、此問題頗感困難、已會令財廳積極籌備中、故民政廳對於經費一層、是以上海縣之遷治、候經費籌定後、即能實行也、

第五師十四旅改駐蘇州

第五師十四旅周渾元部、自贛開拔赴蘇後、初擬分駐滬甯路線各縣、該旅第二十八團及第二營、先行開抵蘇州、第三營則於日前開抵無錫、旅司令部本擬駐防於無錫、現奉令改駐蘇州、以備担任滬甯路東區警備、東區區域自上海以自蘇州、本由第六師之三團担任、以改由第五師十四旅担任防衛、第六師三十一團、業已開拔赴京、目前已由十四旅接充填駐、該旅二十八團之第三營、本駐無錫、亦奉令不開、仍駐無錫、

吳凱聲放洋有期

外交部新任國際聯盟會中國代表辦公處一等祕書吳凱聲、昨日下午在外交部駐滬辦事處向王部長請示放洋日期、及其他各事、聞吳氏將于總理奉安典禮以後、前往日內瓦常駐辦公、

陳文麟已抵廈門
▲下星期內到滬

廈門號飛行消息、日來各界頗為注意、茲悉海軍政訓處陳代主任德森昨又接廈門海軍司令部電告、陳君業於九日上午由安南河內飛抵廣州、昨日即可抵廈門、此間現正預備熱烈歡迎、陳君在廈門勾留最多二三日即至福州、下星期內決可到達上海、

擁護撤銷領判權
各國商會但顧自已利益 昨日集議一致表示反對
實業協會

中華實業協會為外交部照會各國公使、取銷在華領判權、特電表示擁護云、南京外交部王部長鈞鑒、閱報知撤銷外人在華領判權、已由鈞部照會交涉、毋任欣慰、竊念關稅權及領判權、實為帝國主義者掩護其經濟侵略之武器、歷來商場貿易、每受鉅大損失、鈞部折衝撙俎、為國宣勞、稅權既交涉成功於前、領判權應撤銷於後、此後國際往返惟以平等互惠為原則、則商人所受賜者、當無窮極、而實業發展自可預期、本會會員願竭愚忱、以為鈞長後盾、謹電奉陳、敬希察納、實業協會叩真、

英國商會召集之各國商會聯席會議、開會二次、討論吾國撤廢領判權問題、已誌昨報、昨日出席該會之四國商會委員又集議一次、集中全體意見、竟謂國民政府撤廢領事裁判權、認為時機尚早、各國僑商、因有切身關係、一致表示反對、當經推定委員、起草宣言電文、分交各委員、帶回各該國商會、俟各商會董事會通過後、即行在滬發表、並分別拍電本國、向各該政府直接請願、

張市長談時局與市政
外間造謠淆亂黑白自不可輕信
上海設立中央兵工廠絕對不確
組市政建設討論會徵市民建議
收回濬浦局國府已交五部核議

昨日下午四時、本報記者謁上海特別市長張岳軍氏於市府、承其接見、晤談一小時、茲記其重要談話如下、

▲時局無問題 張市長云、鹿鍾麟部長與熊斌署長、日前余均會晤、奉命挽留其返京復職、鹿氏表示因病暫時不能入京、熊氏則亦表示擬在滬稍事休息、並不返西北、今中央切盼其返京、且蔣主席與馮部長間、感情極為融洽、余深信不致引起若何問題、外間造謠及淆亂黑白、有識者自不可輕信也、前日報載、蔣主席十八赴平迎櫬、據余所聞、尚未定期、盛傳蔣主席有來滬之說、據京友來滬、述稱當時因張蔡李吳四先生備專車返滬、外間不察、遂有此誤傳也、海軍次長陳紹寬今晨來訪、聞海軍部在一個月內或可即行成立、

▲兵工廠事件 昨日報載、中央在吳淞同濟大學附近設立中央兵工廠、並有派余任籌備員之說、絕對不確、且無是議、此事殊為明顯、蓋中央如設立兵工廠、必不致設在上海、在曆史上國防上環境上、上海設中央兵工廠、殊非所宜、且設立兵工廠、亦須國防會議決定也、上海兵工廠、前余兼任廠長、現雖未奉到停工命令而停工、但自去年十月份起、因經費減為六成後、即行減工、外間有謂增工及開夜工之說、殊屬無稽、兵工廠之保管問題、地契均由總商會保管、頗聞有人盜賣廠產基地及濛領道契之說、但兵工廠因契據不在手、無法調查、余以為兵工廠之債務、財部既有案可稽、財部當能負責、一方面應即將契據取出、以便調查、但如現在總商會關門後、更無法辦理、兵工廠之產業、設為人盜賣或吞沒其一部份、兵工廠亦無法自知、余不得已委託一律師、整理所負之債務、呈請財部清理、並擬將保管於上海總商會之契據、收回自管、

▲市政之新猷 上海市版圖遼闊、市政必須修明、所謂大上海之名稱、究竟應如何而可以名副其實、則有研究而建設、照理市長尚須民選、市政尤須公開、今為訓政過渡時代、尚未能辦到市長民選、但市政之設施、總須使市民滿足其希望、故余決組一市政建設討論會、擇有市政學識經驗、而孚市民之衆望者、聘為委員、專事討論上海市政建設之事件、該會之組織、俟下星期二市政會決定其辦法與規則後、在最短時期內成立之、並擬登中西各報、徵求市民之市政建設、經市政建設討論會核議、認為有價值而可採行者、當給相當之酬報、以資獎勵、且使市民與市府格外聯絡、而市政之施行、可無不便利之發生、將來如能將參事會恢復成立、則更可收指臂之助矣、代理財政局長俞鴻鈞、初非熟友、但余接任市長後、始知其才學優長、深為信賴、今俞代局長再三辭職、因財政責任重大、故萌辭意、今以固辭不獲、余已允其俟繼任者覓的、仍請回任參事、俞君長於法律及英文、將來市府法律事件、及交涉事件、可仍由俞君任之、以資熟手、會丈局移歸市府辦理一案、奉行政院令接收、今已呈報外部、俟覆令一到、即可辦理、將來會丈事件、隸屬土地局、不另設局、因會丈亦為土地局行政之一項、當然由土地局辦理、外傳接收後、將改稱上海特別市會丈局、實與事實不符也、至收回濬浦局問題、國府已交由交通內政財政海軍外交五部核議辦理矣、

在揚子江兩貨輪擱淺

大晚報云、開東方汽船公司之貨船維多利亞號、又北德意志航務公司之貨船特萊夫號、均於星期五日駛中在揚子江擱淺、維多利亞號載重八千噸、載有供賑濟用之美國糧食六千噸、由太平洋濱來滬、現擱淺於揚子江口銅沙、今晨會得豐公司已派拖船一艘前往援救、特萊夫號則自漢來滬、除貨物外、且載有搭客、現擱淺於九江蕪湖之間、但據其經理美最時公司稱、目下尚未得有該船擱淺消息、

長江水勢大漲

昨據九江關來電報告、連日長江上下游水勢大漲、最近漲起六呎餘、實為今春以來、未有之水深、故各種航輪航行非常順利、各輪船公司聞訊、已將裝貨水脚減低、

中央銀行十七次檢查報告

中央銀行發行準備、昨由監事會舉行第十七次檢查、茲將該會報告照錄於後、本會依據中央銀行條例第十五條之規定、對於本行發行兌換券準備金、負檢查之責、茲於民國十八年五月十日在本行發行局舉行第十七次檢查、用將檢查結果公告如左、兌換券發行總額銀圓一千九百二十八萬九千四百八十元、(輔幣券合作大洋在內)兌換券準備金總額照中央銀行兌換券章程第二條(現金準備至少百分之六十保證準備至多百分之四十)相符、特此報告、中華民國十八年五月十日、中央銀行監事會主席李馥蓀監事王敬禮貝淞蓀秦潤卿虞洽卿林康侯徐寄廎、

澈查賽馬場已竣
▲委員陳惟儉談話

上海江灣及引翔鄉兩處賽馬場、江蘇省政府以市民陸惠生之控告、特委派陳惟儉來滬澈查、陳氏抵滬後、經過半月之調查、始克竣事、昨已將經過詳情呈報省政府鑒核、該項呈文、以關於兩方之糾紛問題、敘述甚詳、內容未便宣布、日日社記者昨訪陳氏于旅次、詢調查賽馬場事務、陳氏謂余奉省政府之委任、來滬調查賽馬場、考賽馬之種類、可分三類、一為馬位、一為獨贏、一為搖彩、馬位與獨贏、尚不能權定為賭博、惟搖彩之性質、則與彩票無異、租界內之賽馬場本亦有搖彩、自本年起已將搖彩取消、其原因亦以外界反對太烈之故、但華界賽馬場之搖彩迄未取消止、余已將此次意見、呈報省當局鑒核、將來如何辦理、當由省當局主持、惟余覺有兩點困難問題、一、賽馬稅補助上海特別市經費、每年達十萬之巨、設取締賽馬、市政經費難免不陷於支絀、二、賽馬之各種種類、均經市長張定璠任內所批准、有案可稽、勢不能撤消、前案有此兩點、恐難早日解決也云云、

日貨擠滿滬貨棧
一月中共來五萬餘噸
每天續到尚源源不絕

航界特訊、日貨通運以來、在最近一個月中、自日本大阪神戶橫濱各處運來上海之日貨有五萬餘噸、日來各貨棧均塞足、存積有四萬餘噸之多、而尚在續來、平均每日有二千餘噸進口、

統稅處制止勒派捲菸公債

中國捲菸廠公會前因甯波捲烟進口、每箱須派認銷公債兩元、經該會呈請財政部捲烟統稅處、轉知取銷在案、茲奉復函如下、逕復者、現准貴會來函、以甯波捲菸稅查驗所、對於每箱捲烟勒派認銷公債兩元、請飭取銷等由、查政府發行公債、商民雖有認購之義務、但認購若干、悉聽自願、該查驗所按箱派銷、辦法自屬不合、除函浙江捲烟統稅局轉飭制止外、尚希貴會轉知烟商、各盡義務、自由踴躍認購為荷、此致中國捲烟廠公會、

隋唐以前之大字典

唐慧琳撰一切音義百卷，遼希麟撰續一切經音義十卷，其書網羅古訓，博綜羣籍，引韻英，考聲，切韻，諸書以釋其音，引爾雅，說文，字林，玉篇，字統，古今正字，文字典說，開元文字音義，以及諸經雜史百家之學說，以釋其義，採摭蔡廣，包孕彌富，雖所引各條原書，大半散佚，然尚可以正經史傳注之譌脫，訂古今音韻之得失，其於許氏說文之學，及編輯隋唐以前之逸書者，為功尤不可以縷指數，故此二書可作隋唐以前之大字典讀也，惜此書吾國久佚，若為乾嘉諸大師所得，定必驚喜若狂，珍為奇實，以之考訂古縣，其發附必數倍于今之所得也，全書卷帙浩繁，頗難檢尋，今則冠以通檢一卷，於檢查極便，世之愛義隋唐以前字書者，不可不家置一編也，每部特價大洋七元，

醫學書局
樣本函索附郵票一分
發行所上海梅白格路一二一號

市政府通過市土地整理委員會規則

上海特別市政府、於一百十次市政會議、通過土地整理委員會規則、茲探錄如下、

第一章、總則、第一條、上海特別市政府(以下簡稱本府)為土地之整理與規劃、及一切關於土地問題之研究與討論起見、於本府內設立土地整理委員會(以下簡稱本會)、第二條、本會委員定額五人至七人、以互選一人為主席、第三條、本會委員、除土地局長為當然委員外、其餘由市政會議推選之、並得聘請專門委員若干人以備諮詢、第四條、本會為辦理事務及編製議程及紀錄等事、得設事務員一人、由市長指派本府職員兼任之、第五條、本會之執掌如左、(一)市有土地之處分與整理事項、(二)市有與國有土地區別之解釋事項、(三)民有土地整理之計劃事項、(四)土地稅整頓與變更之決定事項、(五)土地政策之實施事項、(六)其他關於土地之一切問題應行研究及討論事項、

第二章、會議、第六條、本會對於第五條規定之各項職掌、以會議取決之、議決後呈由市長核定行之、第七條、本會會議須全體委員出席、非必要時、不得委託代表、本會表決事項、用舉手或投票式行之、第八條、本會會議時、主席遇事缺席、得委託其他委員代理之、第九條、本會每月舉行常會一次、於必要時得由主席召集臨時會議、其日期時間由主席規定、但須於二日前通知各委員、第三章、經費、第十條、本會經費由本府第一科支給之、第十一條、本會委員事務員均係兼職、為無給制、但專門委員得酌送公費、第四章、附則、第十二條、本規則如必須變更時、由市長宣布、或委員三人以上提議修正之、第十三條、本規則自特別市政府公布之日施行、

縣政會議常會

上海縣政府召集縣屬各機關、於昨日開縣政會議、計到陸縣長史滅兩科長、朱公安局長、李財務局長、縣款產處處長秦錫田、教育局長潘贊麟(秦槐新代)、建設局長張啟沃、及各區區長等、由陸縣長主席、一、行禮如儀、二、報告上屆縣政進展情形、三、討論、一、提議組織各區治蝗會案、議決各鄉治蝗會由各鄉行政局長從速召集各圖董會議、儘於二十日以前成立具報、二、縣建設局呈報與北匯縣道遷讓房屋墳地一案、議決請建設局擬具計劃再行核議、三、籌備衛生運動及大掃除事宜案、議決訂定十五日上午十時在閔行鎮舉行衛生運動大會、開會後即行大掃除、其餘各鄉區同日舉行大掃除、四、財務局提議奉令籌募續發捲菸公債案、議決由各區區長先行勸募、

王開鈞繪畫展覽
▲今日起假甬同鄉會

畫家王開鈞、武進人、善繪軍派花卉、華頗之細、定今日起至十六日止、將其近作扇面四百頁及刻軸中堂數十幅、陳列於甯波同鄉會二樓、公開展覽、每日上午十時起至下午六時止、歡迎各界人士前往參觀、

警備部部務會議

昨日下午、警備部在本部會議廳開第十七次部務會議、出席人員賴偉英蔣賢江同章李德劍丁偉純嚴不嚴湯宗成、開會如儀、賴處長主席、徐祕書紀錄、報告事項、參謀處報告卅八團接防滬甯路東區防務及派兵赴杭州嘉興善駐紮等事、其餘各廳處報告日常工作、議決事項、一、以後因公不出席紀念週、應先向各廳處所主任請假、核准、于開會時報告主席、否則應即依照紀念週條例懲處、由總辦公廳通報、二、飲料不清潔、應由醫務所會同副官處負責檢查、三、黨費由各小組會呈特別黨部請示、

衛生局考試牙醫

市衛生局定於五月十九日(星期日)上午九時起、在該局考試牙醫生、凡有牙醫資格者均可前往應試、其試驗科目為(一)齒科藥物學及治療學、(二)齒科病源學、(三)拔齒術及麻醉學、(四)齒科手術學、(五)齒科技工學、(六)金冠及架工術學、聞該項考試及格後、得領取牙醫生執照開業、

市衛生局呈復市衛生實況

上海特別市衛生局、按照本市黨代表大會議案、議復本市衛生進行實況、呈市政府文云、呈爲遵令按照全市代表大會決議案、查復策進衛生各節仰祈鑒核事、案奉鈞府第二一二號訓令、以准上海特別市執行委員會錄送本市第五次全市代表大會第二次會議、對於市政報告決議案、令就主管事項查核具報以憑彙案酌復等因、謹按決議案中關於促進衛生事項、分別查明縷陳如左、一、決議案有云衛生等等實亦不能輕視、故此後應更定適當之比率、支配經費、使各種事業皆得平均發展、按本市十七年度預算、以百分法比例支配衛生經費、佔全市預算總額百分之五又二分之一、平均月領一萬五千三百五十元、用於清道方面者約九千元、轉撥試驗所一千三百五十三元、尚餘五千元、舉凡其他衛生事業如防疫實施、宰牲檢驗辦公費、職員薪俸、警役餉項等一切開支、均以此五千元爲挹注、因經濟之支絀、礙事業之發展、例如市立醫院診療所公共衛生看護等、皆屬公共衛生上重要設施、現尚無力舉辦、代表大會指示方針、確係倡辦衛生之根本要圖、惟應如何擴充經費、尙非職局所可單獨籌議、祇候鈞府通盤籌畫、指示遵行、二、決議案有云本市施政大綱應再注意農村、按本市人口爲一百五十萬、現在年支衛生經費約十八萬四千二百元、平均每人祇享一角二分、但除市南市北市東三區因清道事務而年支約十一萬元外、可稱爲純屬衛生事業之用者、年僅七萬四千餘元、更以人口比例計之、則每人所享衛生建設費尚不及五分、關於農村衛生尚未有所計及、亦因經費所限、職局職責所在、未敢忽視、會迭次磋商、始得萬國衛生社酌助經費、擬就本市高特區先行開辦、業將進行計畫及經費概算呈奉鈞府核明指令有案、將於本年六七月間開始工作、在第一年內、擬辦下列事項、一、調查並改善一般環境衛生、注意於廁所垃圾溝渠蚊蠅住血虫鈎虫等問題、二、酌設診療所注重治療保產嬰兒衛生等事、三、防疫及各種預防接種、預防虐疾及住血虫病等、四、創設公共衛生看護並普及衛生常識、俟辦理就緒、再按財力情形逐漸推行於他區、此職局第一步籌畫創辦農村衛生之大概情形也、奉令前因、理合具文呈復、仰祈鈞鑒核奪彙案施行、實爲公便、

上下忙併征廳令

本年度上下忙併征問題、業經本縣各區區長、呈請縣財務局局長轉呈財廳鑒核、茲悉財務局昨奉財政廳長張壽庸指令云、呈悉、並據該縣縣長具呈前來、查該邑上忙向於七月一日開征、下忙向於九月一日開征、現擬折衷改定、於八月一日兩忙併征、既稱七月尙在農忙、多有不便、通融辦理原無不可、惟究竟全邑民衆是否樂從、有無窒礙、仰即該縣召集地方會議詳加討論、妥議具覆、以憑核奪此令、聞縣財務局方面已會同縣政府及各區區長商議、此事出於各區自動、當然樂從、日內即將會議情形呈報財廳、照此情形今年上海縣區上下忙必能併征、

理教聯合會開會紀

上海理教聯合會、前日召集會議、到五十餘人、鄒權主席、議決如下、一、本會改選至今各分會登記未齊如何辦理案、議決展期兩星期再行通告各分會於兩星期內一律到會登記、二、普興堂分會函稱、該會於本月十五日領衆就職、請派員指導案、議決推朱麗泉湯世斌出席、三、天生堂分會另推蘇芝香顧全邦德善堂分會推曹丙南出席案、議決通過、

南市火政之猛進

昨日下午四時英租界工部局救火會主任談深、偕同香港救火會主任參觀南市救火會、當由東區主任何永壽、陪赴東南西北四區及董家渡救火會、在各區詳細考察各種火具、浦車及救火員之臥室、據云中在未參觀之前、萬一想不到中國內地救火會辦理有如此之完善、日有許多世界著名之幫浦車、及升高扶梯車、救火員之宿舍、甚爲清潔、在中國內地有此成績、殊可欽佩、如當局再能進一步辦理、將來定可與租界救火會并駕齊驅、

市商協會解釋統一意旨

宴請分會代表。報告。

上海特別市商民協會、以此次中央統一上海商人組織、本爲採納該會之請願意旨、至對於此後統一團體之名稱及系統組織、將來均由黨部委員會詳細研究解決、目前尚難預定、惟恐各業分會有所誤會、及尚未澈底明瞭情形、除特發表告會員書外、並定於本月十五日下午六時在三馬路太和園、由鄔志豪、諸文綺、陸文韶、駱清華、成變春、等常務委員、宴請各業分會常務委員及代表、以便分會解釋、並報告一切、

提倡國產絲織品

旅滬湖屬同鄉組織之湖社總社、本屆年會已定本月十八日、並湖屬鄉先烈陳公英士殉國紀念日舉行、現距會期僅有一週、同鄉方面對於此屆年會極爲重視、會員及各處分會寄到提案亦已不少、吳興事務所以湖屬出產以絲綢爲大宗、年來因稅率增重、洋貨盛行、而唯一國粹之湖絲織品、反成奄奄欲斃之勢、若不籌維持、實與國計民生大有關係、爰預擬提案數起、派代表於總社年會中提出討論、茲錄如下、一、呈請政府取法文明各國保護稅則、將國貨湖總稅率減輕、外貨人造絲稅率加重、俾民生國計雙方兼顧、（必不得已則去年新加之五成北伐捐必求豁免）二、呈請政府規定禮服須用國織品、三、呈請政府附定勢資互助辦法、四、由政府或本社勸導該業調查內外時局隨時改良、俾可由國內貿易品進爲國際貿易品、

春季國展會推定審查委員

春季國貨展覽會開幕迄今已屆半月、距本月二十七日閉幕期爲日無多、對於各廠陳列品、亟應組織審查會、審查優劣分別給獎、以資鼓勵而昭榮譽、茲經委員會議決、推請趙晉卿潘公展張岳軍虞洽卿陳蝶仙王延松徐佩璜閒亭陳德徵壽景偉葉惠鈞、郭標諸先生担任審查委員、茲錄委員會致審查員函云、逕啓者、敝會爲發揚國貨、舉行春季國貨展覽會、開幕以來半月於茲、對於各廠出品、應予審查、分別等第、給以獎狀藉資鼓勵、茲經敝會議決、推請先生爲審查委員、並訂於本月十五日星期三下午三時、在本會辦公處開第一次審查會、屆時務祈准時列席爲荷、

鐵路學會年會期

中國鐵路學會、爲國內鐵路專家所組織、成立以來、會務日臻發達、該會出版之鐵路世界頗爲交通界所贊許、茲因擴充會務聯絡情誼起見、將於六月八九十日在上海舉行年會三日、推舉鄭寶照徐佩現王志剛他樹春武書常王鈞璈將士麒金傑寶唐樹屏曹麗順何壽孫潘鍾嶽達思俊徐承擴范漢儔等爲籌備委員、已開籌備會兩次、規定年會秩序、計有討論會務審查提案名人演講聚餐娛樂等項、現已將年會日程到會手續印就兩件、通知各地會員、

新西區十二路商聯會選舉揭曉

上海法租界新西區十二路商界聯合會、於昨日午後一時召集前大會、推舉辦理開匭揭曉全權委員、當匭檢選舉票結果計當選主席委員張耕山王木生顧福祥三人執行委員顧雲山江秋聲陳守愚秦念德華延章康文熙朱聲茂吳榮芳陳汝生夏厚范陳耀銘陳雲章陶百泉十二人候補執行委員戎承治謝起鳳徐顧

彼夏士留 王玉聲 五人監察委員陶建華周榮泉廣汝品三人候補監察委員馬仲餘方南山二人、聞該會定於十五日下午一時舉行第一屆委員就職典禮、並召集全體會員參加、

各工會消息

▲中華海員。上海分會。昨開整理委員會第十七次會議、主席孫信交、討論事項、一、總會訓令澈底查明假借本會名議刊發攻擊廣東支會傳單案、議決、照澈查辦理、二、略、三、江海各輪代表呈請向招商局交涉制服式樣案、議決、着盧榮植歐文光前去、四、略、五、總理奉安大典本會派員參加案、議決、派孫信交委員曹秘書二人前往參加、

▲市小爐翻砂工會。前晚七時開第二屆執委會、主席曹玉售、紀錄李華、討論、一、幹事會議日期案、議定十三日下午七時、二、幹事人數案、議決無限制、三、市民訓會來令案、議決呈請解釋、四、徵求會員案、議決、由幹事會討論、五、曹全昌曹元記無故開除會員職業案、議決呈上級、六、本會成立登報案、議決登民國新聞兩報、

▲南貨業職工會。十日開南區小組聯席會議、主席黃家邦、議決、一、十一日假豐號召集弈和聚源盛三號小組聯會、二、十二順昌乾號召集豫康志生長豫泰生潤五號小組聯會、三、十三日假龍昌號召集華昌榮昌三號小組聯會、四、十四日假湧利號召集通和瑞豐懋老大順四號小組聯會、

新大明家屬請願

新大明被難家屬會、昨日上午派代表裴節三王澤民張燕南戴海林等赴交涉公署請願、當蒙外收科長張星聯君接見、除將家屬會信件呈閱外、並面陳各家屬困苦情形、及其經過要求從速向日方交涉生命賠償暨責成大通公司董事長楊在田、於賠償項內酌予接濟各被難家屬生活、張科長當即表示容納、並允積極辦理、並允本日通知楊在田至署接洽、着楊迅予接濟、各被難家屬生活、代表等認爲滿意、並轉知各家屬知照、

婦女節制會救丐忙

中華婦女節制協會從事救丐運動七載如斯、除對及滬上當局建議外、其在該會所附設之上海婦孺教養院內、培植至相當程度而能自謀生活者不下百餘人、所有經費均係該會會員熱心募捐而來、故院內有標語橫匾一架、上書『化丐爲工』、兩旁懸有對聯『節省烟酒賭邪耗費』『教養痛苦無告同胞』、此次因市公安局當局長重申取締乞丐調令、日來來院之婦孺乞丐、忽然大增、昨日一日竟由巡警捕送十名之多、均係蓬首垢面、春虱滿身、並在巡警走後放聲大哭、拒絕洗滌更衣頑硬異常、頃聞該會幹事長劉王立明女士業於昨日下午親往江灣院內勸導、並督其剪髮沐浴、分插各班工讀、該院職員因有以前經驗、對於若輩並不視爲難以教養、又聞滬江大學教授李培恩夫婦、以紀念五九國恥、特捐助該院二十元、但該院來人數日多、衣料昂貴、倘有熱心善士、欲以舊衣相贈者、請送至本埠圓明園路二十三號五樓五〇八號該會辦事處、

日本漁船失踪

駐滬日本總領事署致交涉公署函云、逕啓者、茲據本國下關市西細江町西村漁業株式會社稟稱、本社經理漁船第三松丸第十松丸兩艘、租貨與大連市磐城町村田商會、於本年一月三十一日午後六時、由青島出發往山東省石島前面三四十哩地方、從事捕魚、同船船長以下共計十四名、按照出漁期間約一週乃至二週間、不料爲日已久、迄未駛回、四處搜尋杳無消息、定係在途遭難、請求轉致中國官廳、布告沿海居民船戶人等、一體留心訪查、如有該漁船及船員等蹤跡、待迅即報告、函知本國領事館等情、附呈漁船節略及船員名單前來、據此相應檢同抄單函送貴交涉員、請煩查照轉知所屬地方官廳、布告沿海居民及船戶人等一律留心察訪、如發現漁船及船員等蹤跡、立即呈報、轉函敝署核辦、以資援助、是紉睦誼、

甬同鄉會舉行紀念

寧波旅滬同鄉會西藏路會所、自民國十年建築告成、迄今已歷八載、本月十五日爲該會會所落成八週紀念、該會定於是日下午一時在該會演講廳舉行慶祝典禮、敦請同鄉名人蒞場演講、並映放電影以助餘興、現正致函各會員請屆時前往參與、

餘姚同鄉會將徵求會員

餘姚旅滬同鄉會、前日下午三時開執監聯席會議、到葉譜人、鄭善揚、鄭文同、翁九和、鄭子爽、朱重三等二十餘人、主席徐乾麟、紀錄張子孝、開會如儀、（甲）報告事項、（一）宋漢章因病再辭徵求會總隊長並捐助經費洋二百元案、議決照准、並函申謝、不再強留、（二）史久鰲捐助經費洋二十元案、議決照收、去函申謝、（乙）討論事項、（一）聘請徵求會總隊長案、議決、公推徐乾麟爲總隊長、（二）公推胡熙生、黃礎九、李垢身等七十人爲隊長、（三）修正徵求會章程案、議決、一律取銷副總隊長參謀等名目、（四）規定徵求起訖日期案、議決、五月二十一日起、七月二十日止、五時散會、

淞滬縣道北匯段招工投標

上海縣建設局經辦自築之淞滬縣道北匯段、自籌辦以來、經張局長派技術員按段測丈、從事規劃、各項手續刻已一律告竣、全路圖樣亦已繪就、計數上方約六千餘方、水泥橋樑之重涵洞九道、水管十道、現張局長決計將該項工程招工投標、定期五月二十日開標、凡願投標者均可到局繳納圖樣費二元、領取圖樣章程、依法領取圖樣限期十六日截止、昨已出示公告、

錢化佛書展盛況

畫家錢化佛、十日起假四川路青年會圖書室開個人圖畫展覽會一星期、書件以佛像居多、皆爲錢君最近佳作、每日前往參觀者不下數百人、

商界新聞

▲象皮年月印。德貨已到。象皮年月印、爲機關學校及商店中必需之品、銷路極廣、向均來自日本、去年冬埠棋盤街科學儀器館特向德國定製仿宋字體象皮年月印一種、刻已運到、字體精雅清晰、至式樣小巧、與向之粗劣者大相逕庭、零售每只大洋四角五分、寄費外加、

天然戒煙水

無論男女老幼遠年烟癮 每癮一錢服藥一調 日三次不知不覺之 毒自消誠當世之至寶 每瓶一元大瓶二元 路石路東勒威大藥房

痛瘋骨痛片 主治功效

●筋骨疼痛 ●腰痠背痛 ●四肢麻木 ●舉動艱難 ●半身不遂 ●楊梅瘋毒 ●並一切瘋症 ●難之瘋癱

此片功能袪瘋理濕解毒止 筋活血無論男女老幼初起 一切痛瘋服之皆能除根 可永不復發詳細功效另備 函索即寄◉總發行所上海 路石路東首●勒威大藥房

每瓶一元 每打十元

華麗牌香煙

娟眼隨羞合。丹唇逐笑顰。嬌花能解語。名烟似麗人。

中和烟公司出品

百星大戲院 老靶子路福生路口

電話北二一二五二 電報掛號八二四四

今日 三時 五時半 九時一刻開映

今日開映驚心動魄之神祕巨片

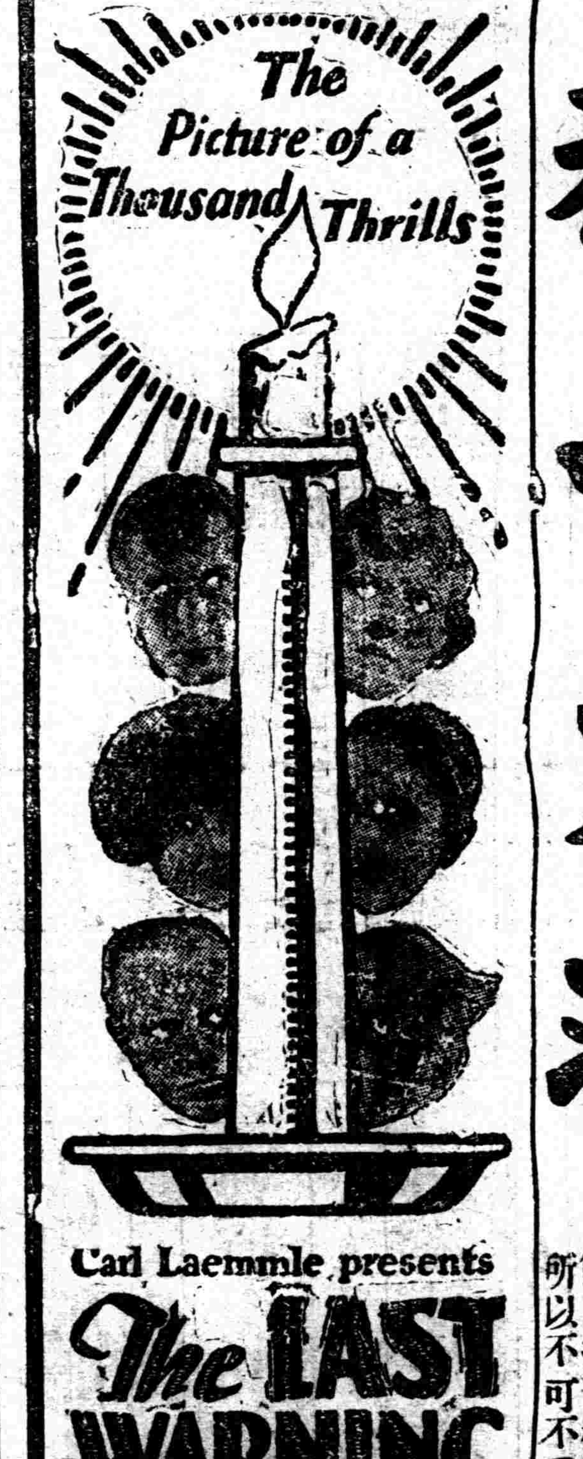

神出鬼沒

Carl Laemmle presents

The LAST WARNING

starring

LAURA LA PLANTE

『神出鬼沒』中的男女演員、都是美國一等的大明星・攝法新穎・佈景特別・曲折・機關靈巧・節以不可不看・

價目 （日）樓下小洋四角 樓上小洋八角 （夜）樓下小洋六角 樓上大洋一元

新愛倫大戲院

地址虹口海甯路中 電話北四〇五二

●時間 日戲三時 夜戲七時 九時 ●價目 樓上三角樓下二角 日夜同價幼童減半 五月十一起映三天

電影泰斗滑稽大王 羅克主演 大球王
卓別麟傑作 懶惰朋友
二大巨片一次映完

大世界

地址 愛多亞路 西新橋塊

第二次新建築落成共五層

新第一層品茗場
新第二層新劇場
新第三層越劇場
共和廳南方歌劇
共和樓羣芳會唱
共和閣化裝蘇灘
共和台武林與歌
大劇場 紹文戲劇 魔術新劇 乾坤京戲
老第一層 童子藝術 甯波戲
老第二層 南北雜耍

城南通俗影戲院

地址 大東門南門小南門北 南市電話八百念號

（價目）包廂一元 優等正廳四角 頭等正廳二角 站票壹銅元十五枚 夜戲停售

（日戲）二點半起 （夜戲）七點起 九點起

今天開映 華影公司武術冒險巨片 火裡英雄

中山大戲院 文義

卡子橋下塘州路口 電話四二二五三

◀時間▶ 日戲三時起 夜戲七時起九時起 ◀價目▶ 包廂小洋五角 樓廳小洋三角 二角 正廳小洋

美人計與鐵蹄下

◀兩大名片連臺開映▶

上海銀行公會會員

商辦 廣東銀行有限公司廣告

本銀行係完全商辦在香港註冊法定資本金香港洋一千一百萬元 已收足資本金八百六十餘萬圓另存公積金八十五萬圓 總行設在香港另設分行於上海紐約舊金山廣州濱角漢口 及代理處於天津北京英京日本小呂宋京洋等處專營銀行業務及一切儲蓄交易格外克己如蒙惠顧無任歡迎上海分行地點英租界甯波路八號電話中央一七七六號一七七七號一七七八號

招領

如有走失男女者請注意此處地位社會局啓

第三百九十八號冬妹 女性蘇州人年十二歲民國十八年三月十一日新閘捕房送中國救濟婦孺總會留養

第三百九十九號朱玉英女性泰州人年十二歲民國十八年三月十三日匯司捕房送中國救濟婦孺總會留養

第四百號阿囡女性蘇州人年八歲民國十八年三月十三日新閘捕房送中國救濟婦孺總會留養

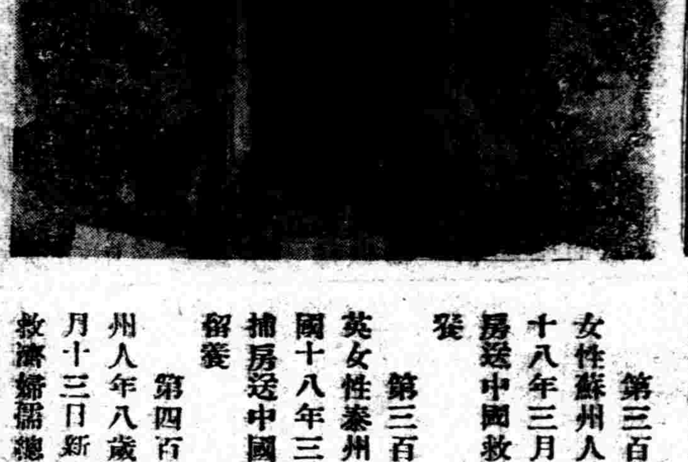

最高法院

▲民二庭裁判 ▲廣東黃留香堂與鄧達開因請求優先償還涉訴上告一案（主文）上告駁回上告審訴訟費用由上告人担負▲浙江金藻元與郭輝氏因賬款及藩據涉訟上告一案（主文）上告駁回上告審訴訟費用由上告人担負▲河北劉鳳祥與王德五因請求償還欠款涉訟上告一案（主文）上告駁回上告審訴訟費用由上告人担負▲廣東孫文生與梁業堂因揭款涉訟上告聲請救助一案（主文）聲請駁回聲請訴訟費用由聲請人担負▲浙江周鳴鶴等與戴佐涵等因確認山場及樹株所有權涉訟上告一案（主文）上告駁回上告審訴訟費用由上告人担負▲江蘇謝劉氏與謝子佳因求償欠款涉訟上告聲請救助一案聲請駁回聲請訴訟費用由聲請人担負▲廣西黃登魁與黃芳齡因繼承及遺產涉訟上告一案（主文）原判決除關於確認黃恭淵爲黃金恩繼子之部分外廢棄發回廣西高等法院更爲審判▲四川洪福與張福田因家產涉訟上告一案（主文）上告駁回上告審訴訟費用由上告人担負▲江蘇余杜氏爲余漢庭與曾雲卿因抵款涉訟抗告一案（主文）抗告駁回抗告訴訟費用由抗告人担負▲河南王占先與戴德章因債務涉訟上告聲請救助一案（主文）聲請駁回聲請訴訟費用由聲請人担負▲江蘇陸胡氏與陸郭氏因請求確認承繼涉訟上告一案（主文）上告駁回上告審訴訟費用由上告人担負▲湖南黃梓臣等與毛振姓因請求履行債務涉訟上告一案（主文）上告駁回上告審訴訟費用由上告人担負▲廣東李潤英與黎合和堂因債務涉訟再抗告一案（主文）再抗告駁回再抗告訴訟費用由再抗告人担負▲廣東關佐平與陳耀因租船涉訟抗告一案（主文）抗告駁回抗告訴訟費用由抗告人担負（四月二十六）

▲江蘇張竹齋與袁林弟因請求確認承繼涉訟上告一案（主文）原判決廢棄發回江蘇高等法院更爲審判▲河北吳錫與李漢豪因債務涉訟上告一案（主文）上告駁回上告審訴訟費用由上告人担任▲安徽鄭廷瑞與葉仿廬因山地涉訟聲請調卷糾正一案（主文）聲請駁回聲請訴訟費用由聲請人担負▲廣東麥樂正等與劉伯義等因揭租涉訟上告一案（主文）上告駁回上告審訴訟費用由上告人担負▲江蘇汪誠榮與胡秋生因會款涉訟上告一案（主文）上告駁回上告審訴訟費用由上告人担負▲浙江沈雲波與生昌森等因請求償還債務涉訟上告一案（主文）原判決廢棄發回浙江高等法院更爲審判（四月三十日）

▲民三庭裁判 ▲江蘇徐長根與秦秀鶴等因請求撤銷婚約涉訟上告一案（主文）原判決廢棄發回江蘇高等法院更爲審判▲山西韓桂與韓三喜與繼承涉訟上告一案（主文）原判決除駁斥被上告人請求之部分外廢棄發回山西高等法院第一分院更爲審判▲京師王竹軒與高玉峯因請求賠償損害涉訟上告一案（主文）原判決及第一審判決關於命上告人賠償利息之利率部分廢棄上告人應賠償之利息其利率以年利百分之二十計算其他之上告駁回上告審訴訟費用由上告人負担▲山東馬日好與祖鑒安因請求賠償損害涉訟上告一案（主文）原判決廢棄發回山東高等法院更爲審判▲河南張濟與高光春因求還贖款涉訟上告一案（主文）原判決廢棄發回河南高等法院更爲審判▲吉林賈春圃等與王雲章因請求返還租權涉訟上告一案（主文）原判決關於二十五晌地應由上告人等每年每晌給付三色粗糧二石三斗及訴訟費用之部分廢棄發回吉林高等法院更爲審判其他上告駁回▲福建林則福與林永龍因公路涉訟上告一案（主文）上告駁回上告審訴訟費用由上告人担負▲奉天王鴻球與司有禎等因請求返還房屋涉訟上告一案（主文）原判決廢棄發回奉天高等法院更爲審判▲奉天郭仲儀與張賡揚因請求退還地畝並賠償租糧涉訟上告一案（主文）上告駁回上告審訴訟費用由上告人担負▲江蘇劉師鄰與童士英因債務涉訟抗告一案（主文）抗告駁回抗告訴訟費用由抗告人担負▲湖北陳鴻在與永通等號因債務涉訟再抗告一案（主文）再抗告駁回再抗告訴訟費用由再抗告人負担▲湖北陳百川與劉維福因請求解約及稅款回扣涉訟上告一案（主文）上告駁回上告審訴訟費用由上告人担負▲浙江朱福林與朱興富因承繼涉訟聲請一案（主文）准予回復原狀▲安徽陳永年等與尹錫林等因耕地涉訟上告一案（主文）原判決廢棄發回安徽高等法院第一分院更爲審判▲江蘇毛秦氏等因請求交還遺產及棉木涉訟上告一案（主文）原判決關於棉木之部分外餘案發回江蘇高等法院更爲審判上告人毛秦氏承秦瀾於上開除外部分之上告駁回▲安徽楊守先與陸朝富等因請求交人涉訟上告一案（主文）上告駁回上告審訴訟費用由上告人担負▲廣東張陳氏與紀雲因求償借款涉訟上告一案（主文）原判決除命上告人償還被上告人本利銀三千四百六十一元九角五分五厘之部分外廢棄發回河北高等法院更爲審判（四月二十七日）

▲民四庭裁判 ▲北平文明與劉盛堂因履行契約涉訟上告一案（主文）上告駁回上告審訴訟費用由上告人担負▲廣東曾幕東與雷瓊林等因確認所有權涉訟上告一案（主文）上告駁回上告審訴訟費用由上告人担負▲湖北萬驪平與蔡德記等因賠償涉訟上告一案（主文）上告審訴訟費用由上告人担負（四月二十五日）

上海地方法院

▲布告 ▲爲布告事照得本院執行王青泉與孔鳳亭抵款一案業將債務人孔鳳亭所有坐落彭浦鄉金號二圖西劍字圩第五號第一坵孔同生戶則田一畝八分九厘七毫實施查封在案嗣後債務人對於該不動產如有與第三人爲買賣行爲或設定其他權利者一律認爲無效特此布告

▲爲布告事照得本院執行莊清源訴管晉生米款一案業經債務人管晉生所有坐落彭浦鄉金號十一圖月字圩第六號第十坵管元尹戶則田九分三厘二毫地上平房三間實施查封在案嗣後債務人對於該不動產如有與第三人爲買賣行爲或設定其他權利者一律認爲無效特此布告

▲爲布告第二次減價拍賣事查本院執行債權人葉志鍾與債務人張昇濤因抵款涉訟一案業經將債務人所有後開不動產查封標賣在案現已逾期無人承買合行依照上次價額減去百分之五作爲最低價額茲定於五月二十五日在本院設第一號匭投標五月三十日開標凡居民人等欲買是項不動產者仰即遵期開具姓名年齡籍貫住址職業自願出價若干書具密函投入標匭屆期依法開標以投標人中出價最高者爲得標人應於即日繳納標價定銀五分之一餘款於交産時一次繳足即由本院給予管業證書倘逾限不納即以投標人中出價次高者遞補仍照前開程序辦理仰居民人等一體知悉並仰各利害關係人於開標之日一律到場毋得自誤特此布告計開 一、拍賣之標的物坐落彭浦鄉南十圖北濱字圩第三十五號第三坵張桂黃戶則田三畝九厘八毫 二、物之所在地彭浦鄉 三、最低價額銀元五千五百九十一元八角 四、閱看筆錄之處所本院承發吏辦公室 五、領看人葉志鍾

▲公示送達 ▲一件方文炳與趙熹觀抵款涉訟案件本院定於六月六日上午九時爲公開審理日期除選任周墉律師爲該被告趙熹觀特別代理人外仰該被告遵期到院辯論毋自延誤特此公示送達布仰被告趙熹觀知照

▲民事判決 ▲一件判決劉有才與李少山交人涉訟一案（主文）原告之訴駁斥訟費由原告負担▲一件判決朱孔陽與王勳韓貨款涉訟一案（主文）上訴駁斥上訴費用由上訴人負担

▲民事批示 ▲一件王桂氏請求囑托執行由狀悉業已函託南滙縣政府協助執行此批▲一件洪齊氏請求執行由狀悉查案經上訴所請應從緩議此批▲一件張錦章請求執行由狀悉仰即依法提起異議之訴所請礙難照准此批▲一件朱心臣聲請執行由狀悉仰候傳訊追此批▲一件王錫氏請求執行由狀悉仰候傳王錫根執行此批▲一件於張氏等請求查封由狀悉仰候傳訊核奪此批▲一件沈善夏請求繼續執行由狀悉仰候傳債務人訊奪此批▲一件俞外卿請求執行由狀悉仰候張伯審判刑屆滿送院後即予執行此批▲一件忻劉民等請求領款由狀悉仰於本月十七日上午遞帶證來院具領此批▲一件許易伯請求執行由狀悉查債務人已繳案洋四十元仰於本月十四日上午遞帶證來院具領餘候續追此批▲一件譚海秋委任代理由狀悉准予委任此批▲一件王培棟委任代理由狀悉准予委任此批▲一件徐長記聲請執行由狀悉准予傳追此批▲一件方顏坪聲請銷案並給領要據由狀悉准予銷案要據仰於本月十八日上午十時遞帶證來院具領此批▲一件占慶曾委任代理由狀悉准予委任此批▲一件陳張氏聲請執行由狀悉仰候函提被告到院案訊此批▲一件陸書章請求執行由狀悉查債務人已繳大洋二十元仰於本月十八日上午十時遞帶證來院具領餘候續追此批▲一件周美璋請求執行由狀悉准予傳追此批▲一件陳慶記提供担保請求查封由狀悉准予飭吏查封此批▲一件唐敬銘請求執行由狀悉仰候傳訊追此批▲一件彭順記聲請執行由狀悉已飭吏執行仰即知照此批▲一件王俞氏聲請執行由狀悉仰候傳訊追此批▲一件周蓮芳具保責文權由狀悉准保此批▲一件葉少崇等聲請執行由狀悉飭函請照價後再行布告拍賣此批▲一件單梧生聲請執行由狀悉已飭吏執行此批矣仰即知照此批▲一件黃書氏聲請銷案由狀悉應准銷案并仰於本月十六日上午九時特據來院領取證據此批▲一件葉書香具交執行費用由狀悉交洋存候派員繼續估價可也此批▲一件姜聖民請求執行由狀悉查債務人業收洋九十元仰於本月十四上午攜證來院具領此批▲一件王震海請求領證由狀悉仰於本月十三日上午來院具領此批

上海租界上訴院

▲刑事判決 ▲一件判決吳洪才因殺人上訴一案（主文）原判撤銷吳洪才傷害人致死之所爲處有期徒刑三年六月判決確定前之羈押日數以二日抵徒刑一日▲一件判決普陀路捕房因崔殿臣恐嚇取財上訴一案（主文）原判撤銷崔殿臣持有爆烈物恐嚇取財未遂之所爲處有期徒刑四年裁判確定前之羈押日數以二日抵徒刑一日▲一件判決胡子明等因強盜殺人及擄人勒贖上訴一案（主文）原判關於胡子明朱榮裕謝德標行刦倍開爾路瑞豐烟紙店及湯仁大南貨店兩案科刑部分撤銷胡子明行刦倍開爾路瑞豐烟紙店一案處死刑定執行死刑褫奪公權無期其擄人勒贖一案仍照原判處死刑定執行死刑褫奪公權無期朱榮裕行刦緒明路廣大豐京貨店一案仍照原判處死刑又行刦倍開爾路瑞豐烟紙店一案處有期徒刑十五年褫奪公權無期其擄人勒贖一案仍照原判處死刑定執行死刑褫奪公權無期謝德標行刦倍開爾路瑞豐烟紙店一案處無期徒刑褫奪公權無期胡子明朱榮裕謝德標關於擄人勒贖又朱榮裕關於行刦緒明路廣大豐京貨店上訴部分駁回

▲民事裁決 ▲一件崇德公司因與西南大鴻樓經理趙順莫欠租涉訟聲請假扣押一案（主文）聲請駁斥

上海租界臨時法院

▲民事判決 ▲一件福森公司與龔坤山訴陳爲先因欠租一案（主文）被告應給付原告四個月房租洋（自十七年十二月起至本年三月止）二十四元並負担訟費▲一件陳裕夏訴鄒寶慶因欠租一案（主文）被告應給付原告八個月房租洋（自十七年七月起至本年二月止）並負担訟費▲一件鴻懋公司訴莫永福因欠租一案（主文）原告受傳不到將案註銷▲一件唐晉記訴晉泰號因欠租一案（主文）被告晉泰號應給付原告房租洋（自十二月起至本年四月止）一百九十元並負担訟費▲一件陳學孔訴金星人壽保險公司因要款涉訟一案（主文）被告應償還原告存款三百元及自民國十四年五月起至執行終了之日止週年八厘之利息訴訟費用由被告負担本判決應予假執行▲一件顧志鈞訴嚴鶴年等因借款一案（主文）被告嚴鶴年應償還原告洋一百元並自判決之日起至執行終了日止週息七厘以上該款如該被告嚴鶴年無力償還時應由被告嚴芳庭負代償之責訟費由被告嚴鶴年負担▲一件張樹訴金星人壽保險公司因保款涉訟一案（主文）被告應償還原告洋一千五百九十六元一角及自民國十六年四月起至執行終了之日止週年八厘之利息訴訟費用由被告負担▲一件王成志訴高價記因款項涉訟一案（主文）被告應返還原告銀九十三兩三錢七分原告其餘之訴駁斥訴訟費用由被告負担

▲民事批示 ▲一件海得拉洋行朗東方洋行爲訴陸增祥訴財一案聲請具領債款由狀悉准予具領洋三百元此批▲一件洪昌順爲與西南大鴻樓欠款案請求領款由狀悉原具狀人分配應得銀五百元已於四月二十七日批准給領仰即逕向本院收支處領取可也此批▲一件中華印書館爲承達王黃氏債務案請求撤銷扣押由狀悉查王黃氏在泰利洋行道契部分業因張章氏訴案予以扣押現在款案亦經終結准予即日諭令撤銷扣押處分仰即知照此批▲一件姚臺蕪爲吳鏡如等押款清求執行由狀悉已續行函囑休寧縣政府繼續嚴催執行矣此批▲一件新利洋行爲與白來司德舰貨款案聲請撤回由狀悉案經和解准予撤回此批

▲民事裁決 ▲一件協豐號訴朱潤生因欠租涉訟一案（主文）債務人所有四馬路迎春坊三〇三號樓上同內之家具什物於洋二百七十元之限度內應予假扣押債務人如欲停止或撤銷假扣押應提供洋二百七十元之担保▲一件蔡榮春訴王炳生因款項涉訟一案請求對被告發特別傳單（主文）聲請駁回聲請費用由聲請人負担▲一件蔣玉麟對本院十七年十一月廿七日所爲之支付命令聲請強制執行（主文）本院十七年十一月廿七日所發之支付命令得爲強制執行

▲公示送達（公文在本院揭示場公布） ▲一件樂裕經和明房與許闓生爲欠租案件本院定於六月五日上午九時半爲公開審理日期除選任王友林律師爲該被告許闓生特別代理人外仰該被告遵期到院弁論毋自延誤特此公示送達布仰被告許闓生知照

▲刑事判決 ▲一件印陳氏訴印占魁遺棄一案（主文）印陳氏當庭撤回告訴應予照准▲一件虹口捕房解李克中等強盜一案（主文）被告李克中陳松雷日寬阿明陳秋香等五名日據捕房報告該被告等係在內地犯罪將被告等遞同鈔票洋三十九元刀一把皮球二個當庭點交探員高萬順帶去歸案訊辦應予照准▲一件哈爾濱捕房解王阿福竊盜一案（主文）王阿海處有期徒刑三月▲一件張銀泉訴陸阿榮傷害一案（主文）陸阿榮傷害人之所爲處有期徒刑六月鐵棍一根沒收之▲一件哈爾濱捕房解施和尚賭路一案（主文）施和尚處罰金三元小洋四角沒收▲一件應正祥訴高小道竊盜一案（主文）高小道處拘役十四日藍綢襖還失主具領▲一件哈爾濱捕房解中山葛發達被告具領▲一件張文達等訴應志賢等詐騙一案（主文）應志賢康通氏王志高共同詐騙各處罰金二百元無力完納以二元折算一日易服勞役應志賢等返還張文達洋二百元李錫麒吳春輝洋三百元▲一件老閘捕房訴俞希剛鴉片一案（主文）吸食鴉片處罰金三十元無力完納以二元折算一日易以監禁烟土沒收▲一件江廣生訴王阿三竊盜一案（主文）處徒刑五月▲一件尤章欣訴藥阿和竊盜一案（主文）處拘役十四日▲一件張榮泰訴王阿心竊盜一案（主文）處徒刑五月▲一件瞿四祥訴王仲林竊盜一案（主文）處拘役十四日▲一件沈季祺訴張小弟竊盜一案（主文）證據不足論知無罪▲一件老閘捕房訴顧阿全竊盜一案（主文）處徒刑八月▲一件沈紹基訴鄒桂福竊盜一案（主文）處徒刑一年▲一件錢寄塵訴王桃發竊盜一案（主文）竊盜處拘役一月▲一件楊玉山訴黃正海毆打一案（主文）處拘役十日（五月十一日）

上海搬場公司 服務最久

隨帶搬夫四名 車租每小時四元

裝拆搬好 行李傢俱嫁妝

治咳專家 唐拾義 久咳丸 有華咳防勞之功

▲上海廣西路要多亞路角▲ 每瓶一元世界各埠均有經售

分類廣告

▲藥品▼

頌揚 還少寶 藥片 神效

家慈年逾八旬上年十二月間偶患咳嗆痰症屢請名醫診視今正纔可起床惟飲食不能多進久不復元旋有友人談及法界嵩山路六十四號壽源公司發售還少寶藥片悉係王道中藥製成主治百病卽購一打按時食服十餘日後身體頓覺康健食量暢增可見該藥片之靈驗不虛傳用特登報以歌其功 王濟亭啓

▲花紙號▼

立止牙痛藥 每盒定價九角 發行所南京路八十二號（山東路口）萬國牙科學社陳思明牙醫 上海逐日駐社診察牙病

柏林花紙行 電話一三一九五 上海最大花紙行 新奇花樣千餘種 貨好價廉 南京路望平街口

糊窗玻璃紙 電話一〇一九 三馬路P字七號 請到惠福花紙行內 花色最多 價格最廉

上海裝潢公司 包糊房間 油漆木作 北四川路上海大戲院南首第三家 各種裱壁美術花紙糊窗玻璃紙花樣繁多無不備批售零售格外克己

▲食業▼

冠生園食品公司 總公司設南京路 飲食部在四川路 分店設北四川路老靶子路口 製果汁牛肉罐頭食品並設廣州酒菜茶麵細點 精製各式西點茶點 承接婚喪喜慶

錩基食品公司

中華和記餅干公司 北四川路崇業里廿二號 西點各種糖果食品香水批發如蒙惠顧無任歡迎

▲機器▼

達昌機器廠 天津分廠 上海法租界民國路共舞台南首便是 湖北宜昌四川重慶分號 發售各種切麵機器玉帶機彈花機碾米機各種機器

東達公司 上海老北門西三七七號 分公司杭州南星橋 發售各種機器

三友襪機廠 中華路小西門外長康里一七一號 本廠特聘技師精製各種新式襪機零件保用五年歡迎惠顧

永昌襪機廠 小西門外中華路一四一號 本廠特聘技師精製各種新式襪機保用五年惠顧

協昌縫衣機器公司 愛多亞路鄭家木橋 電話三一七二七 專辦各種縫衣機器織襪機器及各種附屬另件備有大宗優良現貨零躉批發均極歡迎 函售部 批發部

▲車行▼

快廉搬場公司 法租界桃源街家橋 電話中央五六九六 本公司特備新式汽車及穩快鐵輪車輛專供喜慶送嫁妝搬運行李用價目格外克己

新到法國金鋼鑽牌 三匹馬力 機器脚踏車 偉達洋行 霞飛路卅一號 電話一九三九四

最經濟付法 共分十一次付清 每月付銀自廿兩至卅兩

▲木器▼

興業西式木器公司 電話一九三〇 製造廠虹口塘山路下海寧路後 電話北三三四 發行所北京路盆湯弄東首

韓順興森記號 電話中央八五八五 北京路一一〇至一九 專製西式木器承接美術裝璜

謝德記 蘇州養育巷郵局對門 西式木器號 一週紀念 大減價

▲旅舍▼

商別野大旅社 上海 本旅社開設海甯路中交通便利房間清潔銅床綢被男女浴間器具全備房間六角至五元月包尤廉禮聽美麗莚席燈彩俱全價克己 電話北2621·3216

世界大旅社 上海英界西藏路大世界斜對面 電話六二一二〇號

源源旅社 上海二馬路石路口 電話一〇三一二及一〇一九二九 本旅社新建大廈潔淨幽雅陳設精良備交通最利便招呼週到價目低廉歡迎光臨

清華寄宿舍 相樑鋼床 水汀浴池 設備完全 裝飾美麗 交通便利 治餐精良 伺候週到 地址北四川路東寶興路口

香賓旅社 請注意上海旅業中唯一完備之 地址四馬路雲南路 電報掛號一〇五五

電話一〇一七六八八一一六三 新開東新大旅社 愛多亞路東新橋寶裕里內 定價低廉再打八折 本社房間精雅交通便利特設喜慶禮堂招待週到如蒙賜顧無任歡迎 一切業務總理係秋屏

▲五金油漆▼

餘泰五金號 愛多亞路鄭家木橋 電話中央五二八七 試問上海五金號價廉物最齊一定設在那里就是餘泰

振華油漆公司 北蘇州路七二號 電話四一六一 製造飛虎牌各色油漆快燥磁漆調合漆

▲照相▼

寶記照相館 南京路 電話一九一二一 特別精美 尤精放大 兼售各國名廠快鏡 代客沖洗

冠眞照相館 南京路 冠生園樓上 日夜 美術照相 精法新穎 使君滿意

匯中照相 美術 今日起 大放體團 廉價一月 照碼對折 浙江永安公司首 電話中央六五四七

大美照相 報名護照 普通照相 念四寸放大每張一元半 當日可取 收件迅速 遠東飯店對面 電話中央一八二一

粵昌照相卡紙公司 上海七浦路念一號 電話北二一八六 第二廠七浦路一二五號 本公司專製各種照相卡紙出品精良花樣齊備定價比衆克己

▲牛奶▼

匯山牛奶 塘山路五八三號 電話五〇一〇九三 老牌 奶好 價廉 送早

協興牛奶公司 羅納路四十四號 電話二七四四九 滋養衛生 潔白牛乳

牛奶最好 上海畜植公司 地址北四川路底 電話四二三三五

▲書坊▼

商務印書館 河南路北四川路 電話六〇七八 出版教科用書中西圖書雜誌影印舊書碑帖經售歐美原版西書

▲中西醫▼

女醫李鎭卿 福白克路珊家園

負責仁愛醫院 六馬路廣西路 朱勵塵醫生 包醫花柳

包戒紙烟 世康醫院 所白克路祥康里 電話三一八九八號

兒科推拿 馬玉書女醫士 診所（法界）西門內潤安（電話三七五一二）每天限定診十號

許蔭棠 電話一四八一六 統治內外科花柳以及男女一切隱疾

中醫呂散夫方脈 上午門診十六角 下午出診不較 寓上海新開北橋石家傷科醫院

顧耀山牙科 診所八仙橋東首德順里九號 專治一切牙症無論蛀齒補牙若能不痛無苦拔除亦有奇效如神每日午後候診

▲印刷製罐▼

協順印務局 白克路十四號 電話一四六三七 專印各界新式商標五彩仿單月份牌等如蒙惠顧定價從廉出貨迅速

華成印刷製罐廠 英租界南成都路 電話一三一四一 出品香菓盒香烟盒鐵盤萬花鏡代印商標精製各種罐盒價廉物美

科學印鐵製罐廠 西藏路A二號 電話一五二〇四 專印五彩精製新穎罐盒 設新閘路巨籟達路六九號 電話三二五四九

▲棉織品▼

請用培德老牌領帶

興祥棉織廠 英租界武定路 電話三〇二四〇 本廠織造衛生衣各種汗衫汗背心等各貨均有經售

中國織造廠 上海球場路三十三號 商標 電話北五千一百十五 本廠織造上等線襪汗衫運動褲衛生衫毛衫時新羊毛圍巾冷衫

結婚禮服出租 亨利號 西華德路七號 天潼路口

▲搪瓷業▼

鑄豐搪瓷公司 愛多亞路六十四號 電話一八一六二 製造各種搪瓷器皿

▲錢業▼

萬生錢莊 廣告 本莊專營各種公債捲烟二五庫券兌換各國金銀票洋金磅雜幣有價證券歡迎 上海江西路英大馬路北 電話中央六四六五

▲租召▼

中大麵粉股票廉價出讓 茲有該廠股票一百七十五股計元二千五百兩今願七折出讓合意者向英租界嘉興路蓄祉里三十七號接洽

送名書 村子嘉近著陶華校閱之裁兵歸田的計劃對日經濟絕交之根本解決 上海霞飛路銘德里中國名人年鑑社

▲理髮▼

北洋理髮室 新北門外大主街 本室聘請高等技師新式男女理髮價格克己招待週到各界參觀

上海第一女子理髮社

▲精神學▼

催眠術 函授面授 上海靶子路中國精神研究會

贈授萬能維靈術

▲雲紗拷綢業▼

永興隆綢紗莊 本莊自設工廠織造著名雲紗紅白熟紗拷綢等品批發

廣生隆紗拷莊 著名雲紗拷綢久已馳名 批發處江西路三和里 電話中央四八一九

遺子金滿籯弱妹要求分潤

河北豐潤縣張氏、於遜清歷任顯宦、鼎革後、其後裔僑居滬瀆擁貲頗厚、自張佩綸逝世、其子仲炤定重遂各析居、仲炤現住公共租界麥根路四十九號、定重則寓法租界亞爾培路、佩綸原生三子一女、長子夭亡、仲炤定重、乃叔季也、其幼女名茂淵、猶待字閨中、佩綸所遺財產、早經仲炤定重於民國十一年十四年十七年三次分析、惟所遺古版書籍蒸籐、初未瓜分、由仲炤保管、當彼等三番析產時、國民政府猶未統一全國、母子繼承遺產權、尚未之興、故茂淵任兩兄處置、不加過問、近則時勢變遷、男女平等、女子有享受父母遺產之權利、故茂淵即出而爲合法之主張、要求重行分析、並以仲炤幼即入繼、爲其已故伯父佩綸之子、依法不能再得本生父母之遺產、遂延律師控於臨時法院、請求判令仲炤將已分得之遺產、完全交出、歸伊承受、而定重則書籍未分、見其妹起訴、亦延律師對於其兄仲炤、提起分析書籍之訴、並請求先將書籍扣押、業由法院准出封條、派承發吏前赴仲炤寓所、檢點書籍、計有一百四十一箱之多、均予發封、免被移動、昨晨由張正學推事開庭集訊、原告張茂淵之律師述明原告請求目的、(一)被告張仲炤既已出繼、應無權再得身生父母之遺產、(二)被告已經分得之財產、應全部交出、歸原告承受、張推事訊以請求之數額、究有若干、該律師謂原告殊不甚了了、惟據調查所得、連動產不動產併計七八十萬云云、旋訊之被告張仲炤、供所有分得之財產、皆列於分書之內、約有六十萬之譜、至書籍僅有兩萬餘金、關於出繼一點、當伯父身故時、伊方七歲、曾爲服孝三年等語、並亦延律師辯護、以仲炤之出繼、其手續不合、不能作爲有效云云、而定重亦到庭聲明、渠祗對於書籍一項、如將來分析時、應主張權利、張推事遂諭原告照請求標的繳足訟費、再行定期審理、

俄人以長槍自殺

以用途拮据負債之故

俄國人谷把諾夫、年二十八歲、做電焊匠爲業、並在公共租界萬國商團充當團員、與其兄利高拉及嫂、同居法租界環龍路一百十八號弄內七號門牌、性嗜杯中物、故時常酒醉糊塗、與某女發生愛情、近因負債、用途拮据、頓生厭世之心、於前日(十號)下午四時、在寓所臥室、取長槍向胸部開放自盡、(谷在商團當團員、故有長槍、擱置在家)、當時其嫂及另一婦人聞聲上樓、谷已倒臥血泊中、子彈洞穿胸前背部、射入牆內、長槍倒於身傍、即由其兄報告法捕房、立派探王立成前往、將谷送至福履理路工部局醫院小病房內救治、一面由探在牆壁內取出槍珠、並在房內搜得死者生前鉛筆書寫自盡字條一紙、稟復捕頭、乃谷入院、雖經醫生爲之敷藥包紮、奈因傷重、片刻即死、由院通知捕房、將尸舁入同仁輔元堂驗尸所、于昨日下午、由法捕房刑事處備文請法公堂派審官、蒞所驗明尸體、升坐公案、據俄籍西探帶同譯員稟明前情、并傳尸兄利事拉譯稱、死者爲民人之弟、平時並無疾病、性喜飲酒常醉、自盡時伊一人在房內等語、并稱現由商團收殮、請求給諭、蕭君諭、驗得已死俄人谷把諾夫、委係槍斃自盡身死、應准屍親自行收殮、此諭、又另給商團諭單云、此案驗得已死俄人谷把諾夫、委係槍斃自盡身死、并據屍兄利高拉供明幷無別情、捕房調查亦無疑點、應准由屍親利高拉領尸收殮、現聞商團俟今午俄國教堂神父舉行彌撒後、下午四時收殮安葬、

香檳得主

大晚報云、本屆上海跑馬總會之A字大香檳頭獎、茲悉得者爲一日人但有某俄人曾附股一元、另有一俄人更向該俄人附股一角、故該日人得二十餘萬元、二俄人一得二萬元、一得二千元

電車中賊

湖州人陳德泉因於本月八號下午四時許、在海甯路乘五路電車、至垃圾橋境、始覺身畔之皮夾一只、內有鈔洋四十五元、手槍執照二紙匯票簿一本、竟不翼而飛、遂下車投匯司捕房據情報告請緝、捕頭派華探朱阿三出外偵查、得悉是案摸袋匪匿跡派克路七百另九號屋內、朱探於前日遂密往拘獲天津人陳少堂一名、抄出原贓皮夾一只、惟鈔洋四十五元、悉數無着、而拘捕時、陳匪將朱探毆傷腰部等處、當將陳匪連贓帶入捕房、昨晨解送臨時法院、遂即據朱包探稟明前情、又將原贓皮夾一只呈察、當時據原告陳德泉投稱、當時我在海甯路上車時、其頭等內乘客頗衆、擁擠不堪、是以被匪摸去皮夾時、不知、直至垃圾橋附近、始覺、遂下車投報捕房、惟手槍執照二紙、一係己有、一係友人之物云云、質之被告陳少堂供、不承認、謂前時作過是項事、現已歸正業、皮鞋生意、對於朱探之傷、係他人所毆云云、求鑒、經許推事核供、諭被告還押、改期查明再核、皮夾一只、發還原告陳德泉領去、

探親家—蠢夫蠢婦之笑劇

住居徐家匯鎮西首周沈巷農民周厚田、年二十五歲、於去冬十月十一日、憑媒娶漕河涇鎮西首楊家橋張鑒堂之女張小妹爲室、惟小妹天資魯鈍、凡作事蠢笨、以致夫婦間時常勃谿、今春屢歷二月二十八日、亦因細故口角、張氏回至母家、至三月十四日回來、晚上向厚田索取棉花洋九元、(按該棉花係張氏賠嫁之物、)但厚田近患病症、服藥調治、該款已經用去、張氏心甚不滿、竟將雙手叉住厚田咽喉、經厚田呼喚、乃母睦氏聞悉往勸、始各就寢、次日張氏仍回母家至十七日由乃父張鑒堂伴送至周家責以不應虐待、互相爭論、扭作一團、鑒堂因此將小妹領回家中、並延律師撰狀地方法院、控其夫周厚田百般凌虐、請求判令離異、由院准辭後、特於前日上午九時、開庭審理、據原告張小妹供稱、現年二十六歲、於上年十月十一日憑媒嫁於被告爲妻、餘無別語、察其舉動、蠢笨木訥、復經某律師從中剖解、再三訊問、終無一言、次訊原告之父張鑒堂、據供年五十四歲、業農女兒小妹、於上年十月十一日憑媒嫁於被告爲妻、因常被夫姑毆打、逃回家中、本月十七日、民人送女至周家、及門、被告同伊兄心田突來將我父女二人痛打毆傷、如此蠻橫、斷不能與民女同居、請求堂上准予離異等語、被告周厚田、否認毆打、原告之傷痕、係幼時瘡疤、故不願與原告離異、供至此、堂上檢驗員當堂檢驗、並無傷痕、復訊姑睦氏、與厚田略同、問官當向兩造試行和解、雙方不肯就範、後經一再開導、原告仍歸被告領回、以後不准虐待、當堂簽字、一對蠢夫蠢婦、仍歸和好、惟原被均係鄉間農民、言語不通、幸由某律師代爲翻譯、一身兼兩役、可謂苦矣、

淫毒婦戀奸情熱殺夫棄屍

拾糞者發見尸身 奸夫繼復尋獲

小西門外徽甯路三官堂附近、有宿遷人方建文、與妻方佘氏同居、鄰有同鄉隣居張懷仁、孤身無依、即就方建文家搭一鋪位寄宿、不料張與該氏發生姦情、戀奸情熱、乃于廢歷正月初九夜、將方建文亂刀砍死、棄尸門前坟山內、而張懷仁與佘氏即行潛逃、經人發現尸身、通知尸兄方建如、遂協同地保、報請地方法院、派員驗明、棺殮後、由尸兄偵知張懷仁匿居法租界康悌路、即往扭獲、控於二區警署、解送地方法院、提起公訴、昨奉龐推事官開庭審理、訊據張懷仁對于通姦及殺人、完全否認、官問正月初九夜、方建文被人砍死、你與他同居、知道否、答不知、問你晚在家否、答在家、問、你看見方建文嗎、答不看見、問你知道他歸家否、答不知、問一家房子裏的人、那有不知之理、答我睡得早、問你晚間聽得動靜嗎、問初十晨你看見方建文妻嗎、答看見的、問方建文看見嗎、答不看見、問你當時應該問一聲、答我起來時、方佘氏即帶了小孩子出去、問你幾時回家的、答下午三時、但方佘氏亦已返家、我吃了飯出去嫖的、到晚歸家、則方家一個人都不在、但我仍睡在那裏、到十一日、我去找他們、無着、故晚上即睡在法租界于昭元家、第二日王昭元即同方建如來把我拿住、問你如何不告訴房東、即行逃跑、張含糊支吾、又更據十三夜地保董劍青供、發現尸體、是由巡警來傳我們報驗的、尸體是在病死者所住過街樓、約丈餘之坟山內、細察血跡形狀、似在坟山旁弄死的、餘無形迹、不料張懷仁及方佘氏等已均逃走、家中並無一物、又訊據房東朱鳳祥供、有過街樓一間、於四年前租與方建文居住、張懷仁則於二年前搬至同住、正月十一晨、有拾狗糞者發現尸體於坟山內、經我前往察看、係方建文、當時即至其家察看、則人均逃走、其鋪板及靠窗之樓板上、均有血跡、惟現已拆除、不過方建如亦看見的、又訊據方建如供、方建文是我弟、我於十一日方始知悉、血跡是看見的、張懷仁逃匿的地方、是他胞弟告訴我的、我同徐大頭子郭占元去拿他的、又訊據郭占元供、死者是我表弟、正月十三、我等去扭張懷仁的、又訊據余煥章供、初九晚方佘氏來討會錢、我無錢、她就去說要找張懷仁、找我在路上遇見張懷仁、即告訴他方佘氏尋的話、初十日方佘氏帶了二個小孩並被褥等、到我家來討錢、我問他何以爲此行裝、她說欠了房錢無法、只得逃走云云、訊至此、官以本案尚須補傳人證、不開辯論、遂將被告張懷仁還押、候再集訊、

賭博者鑑

閘北公興路三百卅號門牌三層擱樓上、有少年朱正富、近因沉迷賭博、但每戰輒北、自己積蓄、已經輸罄、適其兄寄來大洋十元、朱又作孤注一擲、不料又負、至此方始着急、以無顏見兄、遂於前晚解帶在床欄上自縊而死、至翌日、始悉、施救不及、事爲五區警署查悉、遂令飭地保投地方法院報驗、奉委朱檢察官等前往、驗明委係自縊身死、判令尸屬收殮案核、

西方麗姝投浦

昨日上午十一時有一外國女郎、年約三十歲左右、上身穿雨衣色短衣、下套紅色短裙、足着金黃色革履、肉色長統絲襪、裸其兩腿、形似跳舞場中之舞女、在浦東爛泥渡三北公司鴻升碼頭徘徊不去、時至碼頭邊俯視浦中潮流、如欲縱身投浦者然、但結果仍向後退去、一而至再、當經在旁之碼頭船夥某甲、察得該女郎行動有異、遂尾隨其後、注視其究竟、該女郎初未覺察、最後復至碼頭邊覓實行投浦主義、躍下碼頭船意圖向浦中縱跳、當被該船夥上前阻止、詢其因何投浦、閉口無言、良久始操純粹之英語嚶嚶作答、但船夥不諳外語、無從探悉其內幕、是時路人觀者如堵、結果爲一水巡將女郎帶去云、

蕩婦成衆矢之的

旅邸夫來捉破

湖州人姚蓮發之妻張氏、年逾而立、姿色尚麗、惟夫婦間感情頗惡、勤輒勃谿、姚以困於經濟、不敢與爭、張氏因之益形驕橫、且社交公開、愛情濫施、雖夫在目前、亦不顧忌、近來張氏幾爲衆矢之的、咸思染指、其鄰居淸江人爲大餅司務之范學一、窺氏得之非艱、乃稍一勾引、遂於前晚乘姚出外時、偕氏投宿於閘北楊家橋雙龍旅館、姚返家不見其氏、焦急異常、多方探問、卒無確息、直至深晚二時許、得對門拾荒兒童阿土告知、謂適間吾行經楊家橋、見爾妻與一短衣人攜手入附近之某旅館云、姚據報即按址前往、因見一小客棧、乃闖入訊問、曾有一男一女來此投宿乎、該棧茶房王吉林答曰有、不意正在盤問間、氏聞下面人聲頗熟、探首一望、大吃一驚、蓋問者即乃夫也、急整衣起身、促范匿於門後、詎知心慌意亂中、姚已上樓、一覩此情、酸心勃發、立將姚與氏扭往該管四區總署、判爲男女私姘、從寬各拘十天示儆、

如此機會

識時務者爲俊傑、不失機會者是英雄、本會自五月份起、特獎增至**一萬元**、頭獎五個各**二千五百元**、二三四五獎均各增至五個、獎金獎額俱增、識者咸認爲時機已至、相率認儲、不肯輕易失去此大好機會也、

自本份起本會開獎在十五日上午十一時、北平總會舉行、凡我儲戶諸公、將應交儲款、概請於十四號前繳清、以維獎權、尚未加入諸君、請從速認儲、希冀本屆鉅大之希望、**如此機會**、莫再耽誤了、

詳章函索卽寄

中法儲蓄會中國有限公司啓

地址 上海廣東路四十一號

南洋兄弟烟草股份有限公司召集股東會公告

敬啓者本公司定於民國十八年陽歷五月卅一號下午一時在東西華德路四四四號本總公司開股東會報告第九屆營業狀況收支賬略選舉董事及監察人凡在上海附近股東請於陽歷五月十六日起至陽歷五月廿七日止憑股票至本總公司領取入場證選舉票如或因事不克到會委託他股東代表者其在香港附近者可於陽歷五月十日起至陽歷五月廿日止憑股票至香港德輔道本公司領取憑條由上海本總公司換給入場證選舉票

遺失匯票

今有青島源昶號在途遺失新浦義生莊立上海許大隆申莊王桂丹客兌第一百念號德士古號拾頭匯票一只計洋五百兩正見票限七天照付巳向該申莊客聲明止付外特登民新兩報無論中外人拾得永作廢摺特此聲明 上海滙豐和號代青島源昶號啓

聲明遺失道契

由A. W. Danforth（丹福他）代洪仁記出名註冊之美冊第一千四百十九號道契及權柄單各一紙今巳俱失三個月之後當向美領署補出新道契特此聲明 西曆一九二九年五月一日 代表律師北京路六十四號梅華銓劉元粹白

遺失支票作廢聲明

啓者敝號於陸歷三月廿七日上午九時由夥友往南付賬存華商電車上遺失皮夾一隻內有支票一紙計廿七號四月二十期上隆泰元三百兩正此票有人拾得概作無效一面巳向隆泰關照作廢恐有課會收用特登民國申報聲明 老北門華美啓

遺失田單聲明

茲遺失田單一紙係南匯縣十七保十三圖一號卄圩字二十畝六分蔡大戶除向縣府注銷外特此登報聲明日後發現作爲廢紙 蔡錫生啓

鄭重聲明

今因氏夫張鶴銘會租用上海四行儲蓄會乙種第一五八號保管箱一只本人業於十八年四月廿九號因病身故該箱應由氏承繼除向該行聲明外特此登報公告 承繼人張江生菊啓

受盤聲明

本號於民國十八年陰歷三月望日承盤潤生米號生財店基憑中估值一切手續當場交割清楚所有前潤生米號人欠欠人事項概歸前東自理與恆豐盛無涉特此登報聲明 恆豐盛米號啓

陳杏生緊要通告

鄙人日來對于銀錢往來概由親自簽字加蓋圖章方生效力否則概不生效乃希各界注意此特鄭重聲明 法租界巨潑來路七十七號愛華牛奶公司陳杏生啓

支票作廢

元盛莊支票第四號一紙計元月廿五期洋二千元慶成莊支票第三號一紙計二月初七期洋一千元係友人借用中途遺失無論中外人等拾得概作廢紙特此登報鄭重聲明 四川路九號勒洋行李勞記啓

遺失類

遺失摺存

今遺失上海四行儲蓄會虹口分會乙種活期儲金一八三號仁寶戶存摺一扣計銀元三千七百五十元正除該會聲明外特此登報作廢

遺失收條作廢

啓者敝號於陽歷五月九日上午在途遺失收條一本第八一四起至八五〇止其圖章式樣和豐號三字倘有中外人拾得作爲廢紙以後收賬改用別式圖章恐未週知特登民國申新三報聲明 九畝地和豐號啓

遺失存單

茲遺失三新紡織公司新七百八十存金記戶存單一紙計洋一千五百元如有中外人等拾得作爲廢紙除向該公司註銷外特再登報聲明

遺失莊摺

今有遺失德豐昌記北往來摺一扣業向該莊聲明止付如該摺發現作爲無效 西門新橋王途地

遺失聲明

茲有浦東二十五保三十六圖乃字圩小六十八號一則田一畝二分四厘一毫田單一紙遺失嗣後如有發現一概作廢特此聲明 顧景賢啓

公共租界臨時法院通告

案據沙倫森控告趙不承一案原告沙倫森到堂聲稱該被告避匿無從傳達爲此佈告仰該被告於二十天內具狀辯訴否則卽准原告請求缺席判決特此通告 一九二九年 月 日

推盤受盤聲明

立推盤據人西華旅社尤泉雲春福陸祥雲等今因無意經營將該社生財裝修床帳器具被褥電燈電話水汀浴室等業一並推與新華浴社汀記受盤所有以前人欠欠人等款概歸前東自理與受盤人無涉嗣後營業盈虧與前東無涉恐外界不明特此登報聲明 西華旅社啓 新華浴社汀記啓 代表律師朱葉弗康

推受盤聲明

茲有北四川路虬江路四四〇四二號門牌中國衣着公司因前股東無意營業情願將該公司店基牌號全部生財裝修機器貨物等一概推讓與中國衣着公司承受當日洋價兩清所有以前人欠欠人等情概歸前中國衣着公司負責料理與新承盤人無涉恐各界不明特此登報聲明 推盤中國衣着公司 受盤中國衣着公司承記同啓

離婚聲明

綠邱復生與趙秀英雙方意願不合自見脫離夫婦關係除請張鼎律師訂立協議離婚據特此登報聲明

圖章被焚

茲人在中國銀行辰字二八二號及二八三號股票所用之澳口百昌洋行長閘閘章一枚被火焚去除向該行聲明更用他章外特此登報聲明 唐鎮泉啓

協議離異聲明

徐居致聊永喜

致聊與永喜因意見不洽雙方協議以後男婚女嫁各不干涉除請魏文輸律師訂立離婚據外特此聲明

推受盤聲明

茲有西門外萬生橋西首萬昇祥禮坊因前東民久病未念難以支持顧將生財店基於己巳年四月初二日立廉推盤與張記爲業所有以前欠人人欠進出該項概歸前東自理以後營業及一應事權均由新記負責與前東無涉恐未週知特此登報通告 推盤人曹徐民 受盤人萬昇祥同啓

田單遺失聲明

啓者鄙人所有坐落上邑念七保十一圖作字圩第五則四號業戶俞海和田二分一厘八毫田單一紙早經遺失除早報外特此登報聲明如有拾得此單者限於一星期內至朱家路三路念六號地產公司接洽重豐致謝逾期作爲無效 俞良卿啓

聲明類

飛鶴牌 **紅丹** 完全國貨

大包五角 中包一角 小包五分 最小包三分

◎主治◎ 中暑 中寒 時疫 急痧 霍亂 吐瀉 頭暈 反胃

各埠大藥房洋貨號均有出售

總發行所 上海宏達藥行製 白克路五六五號

離異聲明

氏前與吳關聽染合蓋其另有正室不堪虐待故既未書有婚約實係姘識性賢然氏受扶返里不濟醫藥拋棄年餘前途實非久計理應脫離關係另行婚嫁不得干涉特此登報鄭重聲明 氏尹翠林啓

費席珍律師澄明祝壽山林夏香協議離異啓事

啓者當事人祝壽山林夏香以雙方意見不合協議離異除於月十一日簽訂離異合同各執一紙由本律師證明外代登報聲明如右

出盤聲明

茲有湖州新市由丁卯年設立恆成協獨號經理花硯用於戊辰年十一月廿二日私自攜款潛逃將店中簿據隨身章藏去致該店要件等物均不堪收拾爲此議定協准出盤股東集議所有來往欠款新東概無干涉特此登報聲明 朱錦記 錢必記 潘浩聖 同啓

推受盤聲明

茲有浙江路小花園七百十三號中美女鞋莊早年薛佩良自創營業因無力支持曾於民國十八年元月初十日伊自願將中美女鞋莊店基生財一切皆物等件推盤與朱德義名下聽其營業所有前欠人人欠歸前東自理與新東絲毫無涉特此補登新民兩報聲明 推盤人薛佩良 受盤人朱德義 同啓

啓事

江浙農林機關物品貿易總處經理盛覺民特派唐頗處爲南匯縣分處主任金國良爲副主任覓定於南匯北蔡鎮推廣一切農林事務擇期開幕 總處北山實業路天吉里卅一號

賞格

茲有趙漢芳赴歐洲之護照本月六日忉於失藉偷有給得請送天主堂街同豐泰內重賞不達此告

讓股受股共同聲明

啓者敝於胡慎修堂名下占有金發公司股份五股又鏡記名下占有股份七股今因志圖別業照將股份推讓與久遠堂及利成堂承受經於己巳年四月初一日將本息銀等交與胡慎修堂及鏡記完全收妥概日交割清楚嗣後金發公司盈虧與讓股人無涉除由立據存證外合行登報聲明前發出之胡慎修堂股份收據一紙因本遺失當卽聲明作廢嗣後發現作爲廢紙不生效力特此聲明 讓股人胡慎修堂鏡記 受股人久遠堂利成堂同啓

驅逐劣子

劣子儒不棠思十進尊舊遊蕩屢次訓誠毫不悔敗今又於初十日走中至今並卅昔害誠悉在外向諸親以▲貨銀錢或有意月等情歸人一斷於負責任與系無不用後脫離父子涉係爲特登報聲關此告明 孫偉源啓

盛大昌建記聲明

茲因鄙人現有他就巳將自己開設長浜路一一六六號門牌坐北朝南之盛大昌建記烟紙兌換店及告內生財貨物等出讓於盛大昌合記經營日後盤虧等情與鄙人無涉所有往來與盛大昌建記者請於三日內來清理過期不待特此登報聲明週知

百勝公司

百代高亭 唱機唱片

銀盾房軸 電用鼓章

地址 上海南京路新世界東首太慶里口 電話六…

教育

總理奉安學界停止一週娛樂
自五月二十六日起至六月二日
令全國各教育行政機關轉飭遵照

教育部奉總理奉安委員會通知、自五月二十六日起至六月二日、全國教育界下半旗誌哀、並停止娛樂七天、教育部已通令所屬全國各教育行政機關轉飭遵照矣、

黨義課程編訂會
第十二次會議

京訊、中央黨部訓練部黨義課程編訂委員會、於十日上午九時舉行第十二次會議、出席何漢文、易克穜、徐逸樵、范苑朗、楊棟林、沈沛霖、王克仁、彭湖、史維煥、吳企雲、丘景尼、孫茂柏、主席史維煥、開會如儀、議決事項、一、高級小學國恥痛史、一、不平等條約談話材料大綱、修正通過、二、高級小學亡國痛史譚話材料大綱、修正通過、至十一時散會、

津市教局 統一市校名稱
▲共計併爲三十校

津訊、天津特別市教育局、鑒於天津市立各小學、仍用舊名、既屬繁瑣、且不便記憶、特規定各校一律改名爲天津特別市市立第幾小學校、以歸一律、共計併爲三十校云、

南匯教局長
姜尙愚繼任

南匯縣教育局長辭職已准、中大現委姜尙愚繼任云、

中校聯會呈中政會議 堅請取消大學區制
江蘇省黨部近亦主張公論

中央大學區中等學校聯合會、請取消大學區制、呈中央政治會議文云、呈爲大學區制、在江蘇試行不良、流弊叢生、籲懇主持正論、明令取消、仰祈鑒事、竊同人以大學區制、在江蘇試行以來、各方深受其害、曾於去年六月內宣言一次、五中全會開會時、曾呈請主持正論、三全代表大會開會時、更設法改進、申述理由、呈請取消、江蘇省黨部近亦主張公論、呈請中央執行委員會取消江蘇大學區制、當經批復提交鈞會討論、茲幸鈞會成立開會、謹將歷次宣言及呈文再行臚陳、以備採擇、並懇明令取消、實爲公便、云云、

中大區中等學校 籌備藝術成績展覽
會期議改六月二日

中央大學區中等學校藝術成績展覽會籌備會、前次開第一次會議、通過簡章、茲于十日在中大行政院開第二次籌備會、出席者李毅士、(丁楧如代)烏淑養、沈荊齋、(韓天眷代)韓天眷、沈子善、(代表普通教育處張佐時)(薛溪船代)朱冰如、俞慶棠、徐逖、張東屏等、由劉季洪主席、烏淑養紀錄、行禮如儀、先由主席報告、繼討論事項、一、鎮江中學來信詢問各節、一、選送成績是否須各級平均選送、抑以全校之最佳者爲準、二、所謂每類十件、是指AB等四類十件而言、抑指國畫西畫各爲十件而言、三、如某項缺少者、可否以他項代數如美術攝影沒有、可否代以繪畫等項、又各國畫沒有、可否全數西畫、不過評定時恐生問題、四、各校所古點綴、空間有無限制、五、會場裝置成績、是由會中負責、抑由學校來人自理、六、規立辦法是否將來即照實行、如出品過數之學校可否許其陳列、七、評定成績時、是否依所訂辦法爲準、(去年中大舉行之展覽會批評標準與所訂辦法不符請注意)應如何答復案、議決答復如下、一、無從各級平均、二、每校須有兩類以上、總數以六十件爲限、三、兩類爲及格、得參照上項、四、因陳列品大小不同、事先並無限制、五、由籌備會負責、如各校自願派人參加者聽、六、凡件數超過六十件以上者、所有過數之件落選、七、評定成績完全依據所訂辦法、二、如何修正舊章出品條例案、議決以兩類爲限、件數每類至少應有十件、三、聘請審查委員案、議決分國畫西畫、美術工藝雕塑、攝影四組、由行政院聘委員七人、除二組每組二人外、餘二組每組一人、姓名列后、國畫呂鳳子、汪采白、西畫李毅士、徐悲鴻、美術工藝、及雕塑吳溉亭、潘玉良、攝影梁中銘、四、製會章案、議決以百元爲度、五、置辦獎品案、議決函請中大行政院置辦、六、訂立辦事細則案、議決分總務、保管、佈置、招待、宣傳五組、每組設委員二人、姓名列后、總務劉季洪、朱芸生、保管烏淑養、陶粹英、佈置韓天眷、薛珍、招待張東屏、劉雲名、宣傳李毅士、董渭川、七、修正獎勵條例案、議決、以類爲單位每類仍分最優等、次優等、優等三種、八、修改會期案、議決改六月二日、

市教育局 各科科務會議
採取代表制

上海特別市教育局爲謀辦事效率增進、使彼此工作有聯絡起見、各規定科舉行科務會議、每兩星期舉行一次、第一科星期一舉行、第二科星期三舉行、第三科星期四舉行、第四科星期五舉行、與議人員、以不妨礙工作進行爲原則、採取代表制、由科長指定之各科同人如有意見、可以提出科務會議通過、再由科長提出局務會議討論云、

公開演講

上海特別市教育局通俗演講團、昨日(十一日)午後二時假少年宣講團舉行第七次公開演講、由主任王恩誠主席、行禮如儀、報告開會宗旨畢、即由該局專任講員黃匡講『帝國主義者的暴行與民衆應有之覺悟』、徐德揚講『儲蓄之益』、方震講『父母的責任』、楊墨講『清潔與人生』、剴切申說、精神煥發、聽衆一千餘人、均極動容、末由市一公共體育場劉德生君等表演國技、以助餘興、拳棍刀槍、頗極美備、而商務印書館同人子弟學校之『蝴蝶』及『咪咪貓』等歌舞、表演精嫺、尤能博得觀衆同情、

教育部 制定教育會規程(續)
省教育會 特別市教育會 縣教育會

省教育會

第三章、省教育會、第九條、省教育會由該省各市縣教育會聯合組織之、第十條、省教育會每年舉行大會一次、由市縣教育會會員互選代表二人組織之、遇必要時得開臨時大會、開大會時、由各市縣代表先開預備會、推定主席團五人至七人、主席團之職務至大會終了時止、但特別會員無被推之資格、第十一條、省教育會設執行委員、由大會選出委員十一人至十五人組織之、任期一年其職務爲執行議決案、及指揮秘書長以下各職員辦理會務、第十二條、省教育會執行委員會每三個月開常會一次、遇必要時得開臨時會議、非有過半數委員出席不得開會、第十三條、省教育會執行委員會設秘書長一人、由大會選出聘任之、任期一年、其資格爲專門以上學校畢業曾服教育職務四年以上者、秘書長之職務爲徵集及編製議案、會務報告並整理之、調查及統計各市縣教育狀況、爲各市縣教育會通訊研究之總匯、第十四條、省教育會得酌設秘書事務員書記各若干人、佐理會務、由秘書長聘任之、第十五條、省教育會每年應將代表名冊及會務概況、呈請大學區大學或教育廳轉報教育部、

特別市教育會

第四章、特別市教育會、第十六條、特別市教育會設執行委員會、由會員大會選出委員五人至九人組織之、任期一年、其職務爲執行議決案及指揮秘書長以下各職員辦理會務、第十七條、特別市教育會執行委員會、每一個月開常會一次、遇必要時得開臨時會、(前項會議非有過半數委員出席不得開會、)第十八條、特別市教育會設秘書長一人、由會員大會選出聘任之、任期一年、其資格爲專門以上學校畢業、曾服教育職務四年以上者、秘書長之職務爲徵集及編製議案、調查及統計全市教育狀況編纂會務報告等、第十九條、特別市教育會得酌設秘書事務員、書記各若干人、佐理會務、由秘書長聘任之、第二十條、特別市教育會、於每屆選舉前兩個月應組織會員資格審查會、就該特別市現任督學及各學校校長中聘請九人至十五人組織之、由審查會委員互推一人爲主席、第二十一條、會員資格審查會、應將會員履歷名冊於選舉一個月前審查完畢、並正式宣布之、第二十二條、特別市教育會、每年應將會員名冊及會務概況呈請特別市教育局轉報教育部、第二十三條、特別市教育會得依地方情形分區設立分會若干處、其詳細章程應由該特別市教育會擬定、呈請特別市教育局轉呈教育部核准、

市縣教育會

第五章、市縣教育會、第二十四條、市縣教育會設執行委員會、由會員大會選出委員五人至九人組織之任期一年其職務爲執行議決案及指揮秘書以下各職員辦理會務、第二十五條、市縣教育會設秘書一人、由會員大會選出聘任之、任期一年、其資格爲中等以上學校畢業曾服教育職務四年以上者、秘書之職務爲徵集及編製議案、調查及統計全市縣教育狀況編纂會務報告等、第二十六條、市縣教育會會員資格審查會之組織及其職務、適用第二十條及第二十一條之規定、第二十七條、市縣教育會每年應將會員名冊及會務概況報告省教育會、並呈請市縣教育局轉報大學區大學或教育廳、第二十八條、市縣教育會得依地方情形分區設立分會若干處、其詳細章程應由該縣教育會擬定呈請縣教育局轉呈大學區大學或教育廳核准、第六章、教育會經費、第二十九條、教育會經費以左列各款充之、一、入會費、二、常年會費、三、特別捐款、四、息金、五、政府補助費、第七章、附則、第三十條、教育會之組織或改組、應按照本規程擬具會章、在省教育會呈請大學區大學或教育廳轉報教育部、在特別市教育會呈請特別市教育局轉報教育部、在市縣教育會呈請市縣教育局轉報大學區大學或教育廳、第三十一條、本規程自公布日施行、

教部派員視察南開
幷視察北平燕大

津訊、天津南開大學前遵教部頒布私立大學立案條例、呈部請求立案、教部已批准校董會備案、並派高等教育局第一科科長謝樹英赴津調查、謝氏業於日前抵津、幷偕同由平來京之朱經農司長同往南開大學視察、並即赴平視察燕大云、

皖垣各校童子軍大會操
計有中心實小等十二校

五月九日上午七時、皖垣各小學應教廳之召、舉行黨童子軍大會操、事先略籌備、地點即在公共體育場、到會小學黨童子軍、計有中心實小等十二校、二三百人、表演次序、一、徒手操、中心實小、二、旗操十節、第五小學、三、結繩賽跑、第一實小、四、黨徽、第二實小、五、旗操、十二小學、六、疊羅漢、十三小學、七、國旗操、第一實小、八、童子軍棍子操、女中實小、九、勿忘五九堆砌、第二實小、十、架橋搭營、第一實小、十一、疊羅漢、革命成功記念碑、一中實小、開會情形、七時開會、教育長主席、依次行至第九節大團體操、由方霽峯司口令、後廳長檢閱、廳長訓話、詞多鼓勵之語、後依次表演、亦能各現精彩、至下午一時餘、始散會、

市教局 學校行政成績展覽
▲地點另改在新普育堂 ▲入覽一律不須入覽券

上海特別市教育局、於昨日(十一)下午二時舉行學校行政成績展覽會第四次籌備會、出席者汪卓羣、謝康、陳壽之、載恩溥、陳聘伊、李伯俊、蔡其清、湯天陶、程寬正、趙侶清、主席汪卓羣、紀錄程寬正、行禮如儀後、甲、報告、主席報告展覽會地點由敬業改到新普育堂接洽經過、乙、討論、一、議本會分組案、議決分總務會計、陳列、文牘、招待、保管借貸七組、二、議開幕典禮秩序、議決開幕典禮秩序如下、一、奏樂、二、向黨國旗及總理遺像行最敬禮、三、恭讀總理遺囑、四、靜默、五、主席致開會詞、六、市長致詞、七、來賓演說、八、奏樂、九、攝影、十、散會、三、議呈請市教育局通令各市校於展覽會開幕日停課一天、以便參加典禮、議決由會呈請市教育局辦理、四、議通知各市校說明會場已改新普育堂案、議決由教育局通函各市校更迭展覽會場案、議決於本月十五日十六日兩日一律自行布置完畢、五、議規定展覽會每日開放時間案、議決每日上午九時至下午六時、六、議展覽時要否分發入覽券案、議決入覽時須自簽名、一律不發入覽券、七、議規定本會印章案、議決本委員會及會計組各用一枚文曰「上海特別市政府教育局學校行政成績展覽會委員會章」、八、議本會各組會計組同上、須下加會計組三字、

整理上海通訊圖書館
並呈請市政府核辦

上海特別市教育局、以市黨部函告上海通訊圖書館有共產黨嫌疑、當由局長委派張眉孫、陳頌春、會同市黨部劉仙舟、市公安局長龔遇潮、閘北五區分公安局陳區長佑華等前往接收、由常委劉曉英將該館所有重要圖記簿冊鑰匙等一併帶局、即將設法整理、一面並呈請市政府核辦云、

中大令獎 宿中校長教職員
並附陳善後意見

(中央社)宿遷中學自慘遭匪刦以來、引起各界之注意和同情、甚得與論上廣大之援助、前次中大區中校聯合會及教職員聯合會等團體先後發表宣言、並呈請省府及中大速予救濟、聞中大方面、前派督學邵聽氏前往調查、據報該慘案中物質損失實逾三萬餘元之多、而精神方面、則有該校長周宜德等因熱心辦學、致被刀傷、請予獎勉等語、茲中大張校長以該校長及教職員等既皆努力任職、自應特別嘉獎、以昭激勵、昨已令行該文云、爲令行事、查宿遷刀匪暴動、該校橫遭巨劫、前經令派督學邵聽前往會查、並經行知在案、茲據該督學呈稱、該校長熱心辦事、忠於職業、在寒假期內、舉辦寒假補習會、員生留校者甚多、及刀匪變起、尙在校內工作、不及走避、該校長與訓育員梁式之受刀匪亂砍、受傷頗重、教務主任羅慶光、會計李聯奎亦均受刀傷、其餘教職員學生校工等二十餘人、均被俘虜、凌辱威嚇、無所不至、幸先後獲救脫險、該校長及教職員因努力任職、致被傷害、擬請嘉獎、以昭激勸、並附陳善後意見、請嚴懲禍首、罰辦劣僧、保障以後安全等情、除將善後意見、函請省府核辦施行外、該校長及教職員因努力任職致被傷害、合行傳令嘉獎、以示勉慰此令、

皖省教育要訊

▲蕪埠義教主任改委　蕪湖商埠義務教育主任原爲王宗梧、辦事尙稱熱心、日昨教廳將其撤委、改委朱霜菊接充、

▲請領教費辦法改定　去冬省政府爲統一金庫起見、特定請領經費辦法、其辦法須各機關將支付預算書呈由主管機關轉送財廳核定後、始可發給、經前教廳長韓安以此舉手續過繁、學校方面頗多障礙、特提出省政府會議、教費一項、暫不適用此種辦法、現經教廳長程大放復將此事提出省政府會議、將辦法重行改訂、以後教費發放、只由教廳開單、送財廳備查、不必由各校先送預算書、業經省府通過、

▲省垣各校將開運動會　皖垣各中小學校、定於本月十七十八兩日、在公共體育場開聯合運動會、至全省運動會、改至秋季舉行、

▲教廳長將巡視各縣　教廳長程大放、擬於本月中旬親赴皖南各縣巡視教育、皖南各縣巡視畢、即赴京參與奉安大典、後赴皖北各縣、

上海君毅學院
改爲上海君毅中學校

本埠小西門江陰街陳德徵、吳開先、陳希豪、施公猛、諸同志所創辦之君毅學院、自吳開先同志繼任爲院長後、除整頓內部外、即積極從事院舍、基金、立案三問題、近聞該院對於以上三問題、均已解決、因在前週已聘定熊式輝、張羣、陳希曾、潘公展、陳德徵、陳希豪、陳布雷、鈕長鑄、王延松、曾孟鳴、郭通偉、容啟臨、王新、施公猛、吳開先、李劍泉十六人爲經濟委員、每員每學期負擔經費百元或二百元、市教育局局長陳、亦已批准該校立案、惟名稱應改爲上海君毅中學校、至於院舍問題、已由院長吳開先同志接洽妥當、准予暑假中遷移云、

中大學生考取浙縣長最多
▲十一人中佔五人

浙江縣長考試結果、計取十一人、內有中大五人(黃正銘、劉維新、鄭禧、沈金相、潘紹隽)、餘北大一人、滬大一人、浙法專二人、湘高師一人、文大一人、成績以中大爲優云、

體育

市民衆業餘運動今日舉行
▲小雨決定舉行 ▲大雨星期順延

上海特別市第一次民衆業餘運動會、今日(十二)上午九時在南市第一公共體育場舉行、小雨決定開會、大雨星期順延、一切布置均已就緒、茲將各項消息分錄于下、

▲會場布置　大門上懸白布橫額、文曰上海特別市第一次民衆業餘運動會、場之北端搭蘆棚一座、中懸總理遺像、台前有聯云、「好身手全憑平時鍛鍊」、「新國民應下此硬工夫」、四周滿貼標語、各種運動員休息處、則於場中各空室布置多處、

▲運動會職員　(總裁判)王壯飛(徑賽裁判長)李繼元、(田賽裁判長)孫和賓、(檢察長)黃承康、(記時長)譚天培、(總紀錄)徐希一、(總報告)張龍海、(發令員)楊肖軒、(陳設員)張龍海、(終點裁判員)俞啓天、許學書、俞啓忠、黃勝白、張鵬颺、(檢察員)沈肇鳳、徐子美、王思方、鄒吟廬、虞家駿、黃國英、宋景春、(檢察員)趙煥先、胡宗藩、王美中、(紀錄員)陳宇澤、錢伯淵、(記時員)戴志剛、張念祖、仲子通、(報告員)張造寸、趙思均、(丈量員)羅榮基、蘇庭英、羅家椿、朱殿樂、倪士明、(國術評判員)朱國福、羅叔青、章啓東、劉德生、(單槓評判員)程伍安、

▲標語彙誌　身體好同道德好學問好一樣的可貴、公共體育場是人人可以來運動的、民衆業餘運動會是人人可以來加入者、有了運動會的比賽表演才顯出各人鍛鍊的工夫、常做跑跳擲擊踢的工作、才不廢四肢百體的功用、這次運動會覺得有趣味、下次加入運動會一定更有趣味、有了活潑地身手多少快樂、運動成績優良、是身體強壯的表示、你也能跑得快、跳得高、擲得遠、表演的爲拳、只須天天到此練習強健的身體、活潑的精神、都從平日鍛鍊上得來的、手足動作活潑、即證明內部機械健全、運動會是測量健康的標尺、這次運動會得一寸的成績、即有了一寸的健康、下次運動會得一尺的成績、即有了一尺的健康、學問要你自已去尋求的、健康也要你自已去尋求的、人人有運動的本能即人人有健康的福分、有很好的運動成績、並有很好的運動道德、是人生無上的光榮、

▲獎品一覽　昨日收到獎品、有兩江女體專校長陸禮華「優勝紀念」緞旗一面、南方中學「飲勇可賈」鏡架一座、「尙武精神」鏡架一座、新民小學「自強不息」鏡架一座、保衛團李主任「好整以暇」鏡架一座、愛羣女學「我武維揚」鏡架一座、市教育局馬督學優勝緞旗一面、張市長銀盾七架「觀德」「仁俠」「民族精神」「我武維揚」「有勇知方」等、市教育局陳局長銀盾一座、教育局銀盾三座、

▲特殊運動人數　(一)浦東平和棧工人獅子舞、武懷仁、胡遐魁、高繼良、楊金全、朱以友、湯昌順、李素明、張安振、陳史福螢、王樂成、許三、小海、武宗月、王峻彬、陳振科、乾茂臣、武碩春、葛大、趙洪源、岳朝舉、胡泰昌、萬德福、張燕昌、路鳳鳴、金守谷、王三、陳川美、高良法、張良科、王四、胡龍昌、夏云明、吳照魁、沈長和、朱安康、岳崇財、(二)浦東湧泰棧工人高蹺表演六十人、陳星五、金步魁、吳楚珍、蒋銀寶、盛冠山、李錦全、夏玉祥、蕭玉米、鄭步墀、殷鴻喜、孫有才、張建邦、楊美珠、高恆富、楊美金、徐金元、韓錦標、王問春、蔡銀順、燊、王同茂、周文亮、丁壽仁、華林山、何長源、王子雲海、張獲才、盧壽全、唐得祥、陳開國、蕭玉俊、郭朱有發、吳中望、馬壽祥、孫映華、石永祥、金開山、吳毓光、楊配衡、韓幹元、韓錦龍、董得順、周應安、蔣萬昌、蔣七元、張繼康、葛六、夏長富、胡德幹、張繼富、馬壽富、張壽臣、徐炳元、何德長、銘揚、文、查元生、徐朝亮、蔣萬元、金步瀛、張繼堯、馬徐添壽、喜、馬小四子、葛殿富、朱洪和、朱德寶、禮、陳廣富、徐九成、王春海、周桂洪、周志得、陳開長保、吳毓琛、朱洪桃、陳廣餘、王裕昌、馬社、醒獅舞二百人、(三)高昌廟粵東醒獅俱樂部拳和體育表演一百○五人、(四)圓滿菴彩龍燈舞六十人、(五)兵工廠同樂會高蹺表演一百○五人、

法大體育會成立紀

江灣路法科大學、鑒於體育之重要、特由學校當局學生代表合組體育委員會、日前開成立會、到二十餘人、由體育指導魏本廉主席、沈教務長報告、其後相繼討論會章及一切進行事宜、並推定徐載之、劉沛昌等十餘人爲田徑賽與各科球隊負責人員、聞於月內擬舉行大規模之運動會云、

霞飛療養院

專治肺癆咳血氣喘各種內科並婦女病症用德國最新療法電療水療日光療以及一切最新各種注射藥

時間　上午十時至十二時　下午二時至五時

地址　霞飛路六六十八號

亞林防疫臭藥水圖

防疫問題
須從實際上做起

購備亞林防疫臭水勤洒於牆根屋角・一切微生蟲觸着此水・立卽死滅，一面於家庭佈置清潔・個人口中・常含本藥房出品之國貨「良丹」以抵抗外來之傳染・斯乃實際上防疫之道・腦膜炎傳佈雖烈・照此精密防範・永不相侵矣・

價目
(亞林臭水)　一介侖聽一元三角　二五介侖聽七角　半介侖聽四角
(良丹)　最小包五分　小包一角　中包二角五分　大包六角　附送銅盒

上海四馬路五洲大藥房發行
各省分行及國內外各大藥房均有分售

婦女奇藥

婦女各病，大都氣血兩阻，氣傷！則血衰，而經期錯亂，從此面黃肌瘦・飯量減少，生育絕望・且有意外之憂

女界寶 是婦女奇藥

其所以特效於婦女各科者，因其有氣血兼補之功

凡「經期不準」「痛經」「不孕」等症

試服一瓶之後

得補氣補血・去瘀生新之功
經期從此準確・痛經立卽痊愈
飯量增加・面色紅潤
更有溫暖子宮之力
久婚不孕者・服之有弄璋之慶

奇效如神 立試立驗

○每瓶一元　每打十元○

上海四馬路五洲大藥房總發行
各省分行及各大藥房均有出售

商情

標金 金市幻潮莫測

▲收市比前日漲二兩三

昨十一日、標金市況變幻莫測、漲落無常、早間尚稱平定、以在六十四兩數錢、旋後忽露疲弱、最後頓呈高翔、令人恍惑莫明、自早市計漲六七錢、英滙揭佈、日金漲小、回落四五錢、嗣後好起一兩、買戶似多、午時突降二兩、僅以六十三兩之間、乃滙票見鬆、賣方活躍、滙兌稍武故也、一霎時直衝霄宵、狂漲三兩、計達六十六兩、匯票易昂、人心堅穀、八月日金向購計七四七五、近期七四五、榛面上走勢極為順利、計志豐永元茂永福昌及廣帮等均已買進、元成永福餘慎餘大德成又套頭條子頭咸已售出、萬興順則進少出多、約共五六千條之多、午時永盛昌頗有賣出、然同業因要價廉、紛紛購買、故市價竟被拉高焉、午後因值星期六停市、茲將前市經過情况如後、六月份開盤三百六十四兩一錢、計加五錢、大條見長、匯兌亦降、惟買戶尚多、價反趨好、且私電日美小十六分之三、銀價反減十六分之一、毛盤由六十三兩八錢、加至四兩二三錢、先令開出、因日金小去二五＋七五、遂降為六十三兩八錢、而內盤尚穩、八月份向結七四半、七月七四四三七五、住友買七月七四三一二五、又買八月花旗六十一元、故回漲一兩、十一點半漲為六十四兩八錢、往後漸露小面、因滙率低落、人心望下、且日金易低、住友賣八月份七四三一二五、三菱賣七月七四二五、榛面上永康等傾向售出、至十一點半後、僅計六十二兩八錢、移時忽轉上風、倏忽間一躍三三兩、大有直上宵漢之象、同業爭購、乃日金殆亦緊少漲、銀行賣價八月份七四七五、市面之變化、令人難測難詳、至午刻計達六十六兩、迨收盤為三百六十六兩一錢、比較十日計漲二兩三錢、查半日間最大三百六十五兩九錢、最小六十二兩八錢、相去三兩三錢、照日金揭價為六十三兩、初尚做高一兩數錢、旋後扯平、午收竟抬起三兩、登賬五月六十五兩、六月六十六兩、補水六十五兩、物品早市六十三兩七錢、午收六十六兩二錢、銀樓飾金每兩已減半元、計五十八元半云、

大條 大條近遠均長

昨據倫敦電訊、大條銀近遠期均已長另六二五、同為念五辦士三七五、(合英金二先令六辦士)有少數人賣出、市況平靜、又美銀價又升一二五計五角四分七厘半、英對美加另六二五為四元八角五分卅二份之九、日美降一二五為四十一元七五、日英跌去另六二五計一先令十辦士卅二份之五、英對英滙降另六二五計一先令六辦士、又十一點三十分路透電來、均已趨低、計日美降一二五為四十四元六二五、日英跌另六二五計一先令十辦士另六二五、又九點五十五分電通到、日美出價跌另六二五為四十四元六二五、進價不更、計四十四元七五、日英賣價小另三一二五、為一先令十辦士另六二五、賣價仍計一先令十辦士一二五、遠期日美出入價均降另六二五、為四十五元三七五至半、日英賣價跌另三一二五、計一先令十辦士四三七五至半、又十一點二十分來電、概未更動云、

外匯 明鬆暗緊之匯市

昨為週六、銀行辦公半天、滙豐挂牌、外匯僅以日金降二五計七錢五分、因軋小匯兌也、其餘各匯皆無良莠、大條見長、匯兌則小、印滙回長二五計五百七十羅比八七五、至於銀行英美日三匯初平後緊、惟華商交易不熱鬧、如英金銀行少數對做、美金曾吸二十萬元、華商買進東滙幾十萬元、亦有拋出數十萬元、約共一百餘萬元之譜、銀行如上海朝鮮台灣略有賣出、住友三菱大通率則有購進、至拉標金市面非常紊亂、乍高乍低、輒動二三兩有奇、殊無把握、故匯市隨之轉移、終則趨漲、而套頭交易有限、迨午刻收市、比諸前天計先令縮一二五、美金縮二五、日金加三七五、正謂明減暗增之象、下午無市云、

▲英滙 內盤見佳、匯以另六二五上下、交易無多、上午八月份出價二先令六辦士一二五、進價六辦士一八七五、近期五辦士八一二五、進價五辦士八七五、台灣出近期一萬鎊、五辦士八一二五、係滙豐吸進、午收八月出價六辦士〇六二五、進價六辦士一二五、近期出價五辦士七五、進價五辦士八一二五、

▲美匯 內盤見緊、計有一二五上落、交易三三十萬元、華商略買、上午近期出價六十元〇三一二五、進價六十元〇四三七五、八月出價六十元〇九三七五、進價六十一元〇六二五、安達出浙江進近期五萬元、六十元〇三一二五、大通買進八月五萬元價六十一元、朝鮮買五萬元價六十元〇八七五、大通出東方進對做五月份五萬元、價六十元〇一二五、午收八月約出價六十元〇七五、進價六十元〇八七五、近期出價六十元〇一二五、入價六十元〇二五、

▲東匯 內盤初平後堅、計有三二一二五盤旋、華商交易不旺、約共一百餘萬元、人心未定、上午八月份賣出、價七四半、一二五、進價七四三七五、七月出價七四四三七五、進價七四三一二五、上海售出八月份五萬元價七四四五、住友買七月五萬元以七四三三五、台灣出六月十萬元價七四三七五、和蘭進近期十萬元、價四二三五、三菱買七月份五萬元、價同、大通進八月十萬元、價七四三一二五、故標金降至六十三兩、以後忽緊、交易不爽、迨午收八月份出價七四四六、進價七四四六二五、七月出價七四六八七五、進價七四六二五至五六二五、六月出價七四六二五、進價七四四半、乃標金躍上三兩、市面頓呈挺健云、

厘市 昨日銀拆略增

▲洋厘 昨五月十一日、厘市平平、交易不爽、早市七錢一分七厘、下午七錢一分七厘三七五、比較前午則減一毫二五、各地來源二三十萬、裝出者以絲繭款數十萬、銀行交易數十萬元、票劃各款一百一二十萬元、拆兌行情、計小洋一千二百十九角五至一千二百廿角、銅元二百九十九千文、江南小洋加半厘、計六錢二分五厘二五、下午六錢二分四釐五、廣東雙毫平平、上午五錢八分七厘六二五、下午五錢八分八厘二五、銅元長一千文計四百十八千五百文、衣牌加六文計三千〇二文、角坯二百四十八文、貼水五十二文、

▲銀行 昨週六銀行半天辦公、各行收款二百餘萬、匯豐收六七十萬、各莊有所解出、各項貨款一百餘萬、而銀拆趨緊、早市一錢九分轉賬一錢九分、下午高至二錢四分、比較前午計漲七分、銀行挂牌計八分、乃銀根趨勢緊張云、

紗花 紗市昨稍趨疲

▲時屆淡月現銷轉清
▲時局關係影響甚巨
▲人氣趨軟一時難堅

紗市昨日微趨於疲軟、上午買方了結、人氣不振、跌落三五錢、午後略定、但仍疲衰、本來時屆淡銷之際、外棉終屬不堅、近日現銷雖略活潑、但昨日又趨清淡、而時局形勢又使市場人心為之不能安定、此與目下市況極有關係之一大關鍵、倘幸實方狀況如常、足予維持、否則市氣或尤為虛軟也、成交一萬八十包、各月價如下、

	上午	比前日少	下午	比上午
五月	一五七・二〇	三〇	一五七・〇〇	小二〇
六月	一五五・三〇	五〇	一五五・三〇	一
七月	一五五・三〇	四〇	一五五・三〇	一
八月	一五五・三〇	三〇	一五五・三〇	一
九月	一五五・三〇	五〇	一五五・四〇	大一〇
十月	一五五・四〇	一	一五五・四〇	一

現銷昨日忽告轉清、時令因屆淡月、而時局之傳言又熾、頗使客帮有不敢動辦之象、由內地四川江西汕頭野鷄牛莊蕪湖安慶廈門青島漢口等進五百六十包、行情日紗跌一兩、各牌如下、

支數	牌	價		支數	牌	價
四十二支	水月	二六四・二五	小包		豐年	一六九・〇〇
二十二支	彩球	二三六・〇〇		十六支	雙鹿	一八六・〇〇
	雙喜	二九六・〇〇			日光	一六〇・二五
	藍鳳	二五三・〇〇	五月		藍鳳	一五八・〇〇
	寶塔	二六四・五〇			飛機	一六八・〇〇
二十支	藍鳳	一六六・二五			汽球	一七三・五〇
	又	一八八・〇〇	五月		仙桃	一六〇・七五
	天官	一八八・〇〇	又		醒獅	一七〇・五〇
	金城	一九一・〇〇			紅團龍	一六八・五〇
	牧羊	一七五・五〇			豐年	一六〇・〇〇
	五福	一七三・五〇			大發	一七〇・二五
	雙馬	一八一・五〇		十支	大寶	一四三・〇〇
	人中	一八二・〇〇			金城	一四六・一〇
	立馬	一六七・七五	五月		金財神	一四三・〇〇
	三星	一七八・七五			三鹿	一三九・五〇
	仙桃	一六七・〇〇		十二支	金城	一六〇・〇〇

棉市亦告疲軟

▲外棉既無上趨希望
▲本埠存貨多而銷清
▲低峯或須進二兩關

棉市昨日亦有下趨形勢、印棉又激落六七羅比、市氣為之轉虛、上午小一錢半至二錢半、午後因有一部份空頭抵補之故、回好五分一錢不等、市氣終覺不易起色、存貨固屬不少、而漢帮心思如故、況時間問題、亦予人氣以一大打擊也、成交三萬七五百担、各月價如下、

	上午	比前日漲	下午	比上午跌
五月	三二・三五	一五	三二・四五	一〇
六月	三二・七五	二五	三二・八〇	〇五
七月	三三・一五	一五	三三・一五	一
八月	三三・三五	一五	三三・四〇	〇五
十月	三三・一五	二〇	三三・二五	一〇

▲現棉到通花二百三十包、姚花五十包、成交如下、

陝西	三四・〇〇	大康進	一六六件	現棧交
靈寶	四五・〇〇	又	五二四件	又
粗絨	三四・七五	日信進	一三一件	又
下沙	三三・〇〇	同業進	一二〇包	又
又	三一・六〇	又	一〇〇件	又
又	三一・八〇	又	一〇〇包	又

▲本埠存棉統計 陝西一一七・三六四件、靈寶四七七〇件、美棉六・七四五件、印棉四二、二〇〇件捲筒五・八〇〇件、市架花八五〇件、通花六・八四七包、九江花六〇〇包、姚花四八八包、

印棉疲跌美棉略定

美棉因利物浦消息不佳而跌、後以東部棉區預測欠佳回漲、終以多頭了結再跌、結果三五磅音、印棉又跌五七羅比、三品紗跌一元八角、各價如下、

		五月十日	比前日
美棉	七月	一八・五〇	小四
	十月	一八・九〇	小三
	十二月	一八・五五	一
	一月	一八・八五	一
	三月	一八・九五	一
	現貨	一九・八〇	小四
孟買	七月	二三一・〇〇	五
	十一月	二三三・〇〇	六
奧姆	十二月	二九五・〇〇	小六
	拉七月	二五九・〇〇	五
白羅去	拉十月	三四八・〇〇	七
	五月	三二八・〇〇	五
利物浦美棉	七月	一〇・二九	七
	八月	一〇・二五	一
	十月	一〇・一八	一
	現貨	一〇・八五	小八
三品紗	五月	三六一・〇	
	六月	三四一・〇	
	七月	三四六・五	
	八月	二五六・〇	
	九月	二五四・五	
	十月	二五一・〇	
	十一月	二二一・〇	
	十二月	二二八・〇	

絲繭 蘭溪繭行已開秤

▲繭質尚優…繭價開四十八元

浙屬蘭溪四鄉繭行、昨均一律開秤、而市上到貨寥落、繭質尚優、繭價高貨開四十八元、次貨四十二元、各繭行收貨均甚有限、今明日當可旺到云、

繭汛將屆絲銷轉清

▲華洋雙方均觀望不前

昨日本埠洋莊絲市、仍難進展、查內地新繭將次上市、而收成豐歉、未卜繭價亦難逆料、華洋雙方均觀望不前、昨祇福利進新牌三十包、價九百九十五兩、安利進金杯牌二十包、價九百八十兩、維綸進和合牌三十包、價九百六十五兩、(以上白廠絲特別條份)新時昌進駝鳥牌白乾經二十包、價七百另五兩、信孚進公馬司牌白大經十包、價六百五十五兩、

米市 米市仍頗秀挺

▲斛開三千五百餘石

昨日閘北米市、當稱秀挺、早晨白粳以高貨為最俏、盤面頗有提臨傾向、中次兩種、均鮮有變更、斛腳均旺、薄稻交易、異常活動、價格極穩、早稻及變元、俱未有榮辱、羊仙銷路、仍能維持原狀、故市盤頗挺、杜秈埠秈二十餘號、斛開共三千五百餘石、內地到船、計常熟無錫蘇州崑山等、交易尚佳、價格均定、茲將各貨開盤分列於下、白粳十三元八角、又十三元六角又十三元二角半、又十三元、又十二元七角、又十二元四角、又十二元、薄稻十三元、又十二元九角、早稻十一元八角、又十一元六角半、埠秈十一元七角、又十一元六角、杜秈十二元二角又十二元、羊秈十二元七角半、又十二元五角、又十二元二角半、變元十七元、又十六元八角半陰元十四元五角又十四元三角半機秈自十二元四角至十一元五角不等、

五金 純錫開出三十噸

▲盤面驟漲

昨日五金交易、以純錫尚旺、因洋莊需要、驟見增加、本埠所存現貨、幾被吸收殆盡、致被滯已久毫無生氣之方面、得以振作、日昨售開三十噸、開二百九十五兩、較前星期驟然加起十五兩之鉅、路貨開明後已有一批裝到、已被德行辦進、期貨約小五兩、倘到源不絕、市面尚須看好、

糖市 太古車糖突跌五錢

▲粗砂白市疲交靜

產處糖市來電、古巴現糖價仍一・八一二五、紐約期糖五月份價一・七九、九月份一・八七、比前電各跌三分、十二月份價一・九〇、跌落四分、明年三月份一・九七、突跌五分、爪哇糖市依然無上落、現貨價仍一四・七五、五月份一三・八七五、六月份一二・七五、七月份一二・六二五、本埠公會劃盤粗砂白市氣仍弱、買手毫無、市賤七兩四錢、迄少成交、中砂白六兩六錢七分半、繳細砂白七兩四錢七分半、交易亦寥若晨星、市亦平疲、太古車糖久無升沉、昨忽售開數百包價較前盤突跌五錢、三半溫價至八兩六錢、四半溫九兩、比車冰價十兩〇八錢、大塊冰九兩八錢、惟溫糖因時近夏令、為汽水廠所必需、新銷路暢尚未跌、

外股 股市尚屬活潑

昨星期六、外股向例上午半天、總會內交易晨開盤問訊者不尠、而價如怡和略漲、船廠及跑狗場、買主不怠、自以汽車徵降、餘無良莠、至於正式買戶計電車成交價小去二錢、耶松平平、工部局公債平穩、橡皮市面、仍處沉寂、開盤計念四種、內以二三種見漲、一二種下降、實在買賣僅英古達成交三兩九錢如前、太拿馬一兩一錢二分、小去二分五、餘無所開、倫敦電訊存貨已多、出四百五十噸、市價回落一二五、新加坡減去一分至半分云、工部局五厘五公債九十八兩五錢、六厘一百兩、法工部局六厘五計九十二兩、電車念二兩六錢、耶松一百念八兩五錢、又六月一百卅四兩〇五錢、明園六月念五元、以上總會內成交價、中國五厘金磅債券六十四磅二五、耶松一百念九兩、又月份一百卅一兩五錢、以上掮客成交之價、

市價

◉銀洋錢市 五月十一日(星期六市)

	早市開出行情	午市開出行情
國幣	七錢一分七厘	七錢一分七釐三七五
江南小洋	六錢二分五釐二五	六錢二分四釐五
廣東小洋	五錢八分七毫六二五	五錢八分八釐二五
銀拆	一錢九分	二錢四分
銅元	四百十八千五百文	四百十八千五百文
衣牌	三千〇〇四文	三千〇〇二文
角坯	二百四十六文	二百四十八文
貼水	每角五十四文	每角五十二文

◉國外匯兌

銀行電匯	二先令五辦士五
銀行即期	二先令五辦士五六二五
銀行四月	二先令六辦士七五
銀行買進	二先令七辦士五
四月定期	二先令七辦士六二五
帶根電匯	二先令七辦士六二五
四月定期	二先令八辦士六二五
銀行電匯(上海匯至法國)(申規銀兩計算)	一千五百二十五佛郎
四個月期	一千六百〇五佛郎
銀行電匯(上海匯至紐約)(申規百兩計算)	美金五十九元六二五
四個月期	美金六十三元八七五
銀行電匯(上海匯香港)(港洋百元合規銀)	八十兩〇七錢六分
銀行電匯(上海匯至印度)(申規百兩計算)	一百六十四羅比二五
銀行電匯(上海匯至爪哇)(申規百兩計算)	一百四十八盾五
銀行電匯(上海匯新加坡)(新洋百元合申規)	九十四兩七錢五分
銀行電匯(上海匯東京)(日洋百元合申規)	七十一兩五
銀行電匯(上海匯至德國)(申規一百兩計算)	二百五十一馬克七五

◉國內匯兌 (銀行公會報告各省匯市)

北平公砝、重慶九七、廣州毫洋、天津行化、成都九七、漢口洋例、杭州名毫、地名、北平銀元、角口銀元、重慶銀元、萬縣銀元、南昌銀元、仙頭銀元、九江銀元、蕪湖銀元、長沙銀元、長安(?)銀元、太原銀元、奉天銀元、營口銀元、大連銀元、天津銀元、南京銀元、大通銀元、南昌銀元、安慶銀元、濟南銀元、哈爾濱銀元、吉林銀元、西安銀元、吳城銀元 [各價 illegible]

各國金銀貨幣價

英金磅、英金票、美金票、美金銀、德金馬、法金票、法金銀、日金票、日本金、台灣金、俄金票、俄金盧布、義大利、新加坡、法國、坎拿大、七錢 [各價 illegible]

(上海錢業兌同業會報告) [illegible]

◉金市

現貨標金 每條	三百六十一兩
足赤條金	三百六十八兩
沙金	三百六十九兩五錢
英國金鎊(市價)	[illegible]
英國金磅	[illegible]
倫敦標金	一百四十七元

◉紐約棉花電報　◉利物浦棉花電　◉孟買棉花電報　◉國外麥電　◉證券物品交易所 [數字 illegible]

◉油豆餅 昨日滬南油豆餅業市

長義、源盛、敘泰、駿源、茂豐、啟興、孝信、茂記、啟豐、源記、穗豐、又記、源記、昌記、新豐、案泰、駿源 [各價 illegible]
(萃豐到廠萬利沙船岐來申)

◉上海麵粉交易所 [illegible]

▲廠家 [illegible]

◉滬北米市 [illegible]

◉滬南米市 昨日滬南河下各米市價如下 [illegible]

◉大連油豆餅電 五月十一日下午三點二十分到 [illegible]

◉上海雜糧交易所 [illegible]

◉糖市 (南規售盤) ▲白糖類 ▲冰糖類 ▲赤糖類 ▲青糖類 [illegible]

◉上海華商紗布交易所 [illegible]

◉上海證券交易所 [illegible]

▲船期 五月十一日

◉進口輪船報告

新江天	由寧波
新寧興	由溫州
寧興	由烟台
江天	由青島
牛莊	由長江
和盛京	由長江

◉出口輪船報告

▲寧波班 新江天 十三日 招商 / 新寧興 十三日 三北 / 江天 十四日 太古 / 寧興 十四日 寧紹

▲長江班 江新 十二日 招商 / 吉安 十二日 太古 / 盛京 十三日 怡和 / 江和 十三日 太古 / 鶚安 十三日 怡和 / 江安 十四日 招商 / 吳淞 十五日 怡和 / 隆和 十六日 怡和 / 慶和 十六日 太古 / 鄱陽 十六日 太古

▲崇海班 五月十四日 大達

▲定海石浦海門 穿山 十三日 平安 / 新寧 十四日 益利 / 大舟山 十六日 達興 / 穿山 十七日 益利 / 達興 十七日 穿山

▲通州揚州班 大和 十五日 大達 / 大華 十八日 平安 / 穿山 十八日 穿山

▲福州班 山東 十二日 大通 / 日生 十三日 太古 / 新安 十四日 大達 / 昌生 十四日 怡和 / 臨安 十五日 民興 / 新生 十五日 大通 / 恆吉 十五日 大達 / 新大 十四日 大洋

▲溫州班 萬象 十五日 招商 / 華安 十八日 招商

▲北洋班 廣濟 十三日 常安 / 海晏 十四日 三北

外洋輪船報告

順天	十二日	威海衛	太古
四川	十二日	青島	怡和
威生	十三日	青島	太古
利陸	十四日	威海衛	怡和
連州	十四日	牛莊	太古
津名	十五日	牛莊	太古
大疆	十五日	牛莊	太古
新大	十七日	青島	怡和

▲英國倫敦班 摩里亞 廿三日 大英 / 立大 廿八日 大英

▲意國里雅亞班 洛牛第拉 五月念六 意郵 / 洛摩魯 廿日 意郵

▲德國亨寶班 太伏倫 五月十七 亨寶

▲西雅圖班 福留泰 二十七日 美最時

▲溫哥武班 傑斐遜 十八日 大來 / 亞州皇后 六月一日 大來 / 法蘭西后 六月八日 昌興

▲舊金山班 麥金蘭 十八日 昌興 / 林肯號 五月念四日 大來 / 林蘭脫 六月七日 大來

▲法國馬賽班 達亞得那 十八日 法郵 / 司芬斯號 六月一日 法郵

▲世界班 海士號 二十五日 大來

▲日本印度班 拍克號 二十九日 大來 / 吉生 十二日 恰和

滬杭甬

▲下行車

◉上海北站開 上午八點十分(特別快車) 上午十二點十五分(慢車) 下午四點四十分(特別快車) 下午五點十分(快車)

◉上海南站開 上午八點二十五分(特別快車) 上午九點三十分(慢車) 下午二點十五分(特別快車) 下午五點五十五分(快車)

◉閘口到 上午十一點二十分(特別快車) 下午一點三十分(慢車) 下午四點〇五分(特別快車)

◉杭州開 上午八點四十五分(特別快車) 上午九點五十分(慢車) 下午一點十五分(特別快車) 下午五點五十分(快車)

◉松江開 上午九點十三分(特別快車) 上午十一點四十分(慢車) 下午二點〇四分(特別快車) 下午七點十分(快車)

◉嘉善開 上午九點五十分(特別快車) 上午十二點五十分(慢車) 下午二點三十五分(特別快車) 下午八點三十分(快車)

◉嘉興開 上午十點十五分(特別快車) 下午一點三十五分(慢車) 下午三點〇五分(特別快車)

◉硤石開 上午十點四十分(特別快車) 下午二點二十分(慢車) 下午三點四十分(特別快車)

◉長安開 上午十一點〇四分(特別快車) 下午二點三十分(慢車) 下午四點〇四分(特別快車)

◉杭州開 [illegible]

▲上行車

◉閘口開 上午七點二十分(特別快車) 上午九點十五分(慢車) 下午一點四十分(特別快車) 下午四點十分(快車)

◉杭州開 上午七點五十五分(特別快車) 上午九點三十五分(慢車) 下午二點十五分(特別快車) 下午五點〇五分(快車)

◉長安開 上午八點五十分(特別快車) 上午十一點十三分(慢車) 下午三點十五分(特別快車) 下午五點十五分(快車)

◉硤石開 上午九點十四分(特別快車) 上午十一點五十五分(慢車) 下午三點四十分(特別快車) 下午六點十四分(快車)

◉嘉興開 上午九點五十三分(特別快車) 下午十二點四十分(慢車) 下午四點二十六分(特別快車) 下午六點五十分(快車)

◉嘉善開 上午十點二十二分(特別快車) 下午一點三十一分(慢車) 下午三點三十一分(特別快車) 下午七點二十二分(快車)

◉松江開 上午十一點十三分(特別快車) 下午二點三十五分(慢車) 下午四點十六分(特別快車) 下午八點三十五分(快車)

◉上海南站到 上午十二點十二分(特別快車) 下午三點二十分(慢車) 下午五點十五分(特別快車) 下午九點五十分(快車)

◉上海北站到 下午十二點三十分(特別快車) 下午四點十五分(慢車) 下午五點三十分(特別快車) 下午十點二十分(快車)

伉儷福（妙譯）

男子所屬望于其妻者 女郎們也應當知道這些—「丈夫的心」

『男子所得屬望於妻子者是什麼？』一個年輕的已婚男子這樣問我。

第一：他應得期望她嫁他是出於誠意—就是說，因爲她愛他而嫁他，不是因爲她要得到一張當年發票，或因爲她在公司裏打字打得厭了，想過些安逸舒服的日子，或因爲她不願做老處女。

第二：他應得期望她能欣然毅然担當結婚後的責任，並不因爲她覺得結婚生活，不是永久的尋樂和愁嘆着，而怨嗟着。每個當他的男子都想得子女，他應得希望他妻子給他以子女，而並不自認爲可憐的受苦的犧牲，他又得希望她盡心竭智去撫育他們成爲社會的優秀份子。

第三：一個男子應得期望他的妻子給他以舒適的家庭。女子於結婚後負着治家的全責。男子的能力，健康和快樂全視他所有的家庭的得類而定。正如他的妻子應得希望他賺錢養家，他也得希望她給他安樂窩般的家庭。「無力養家」是妻子要求與丈夫離婚的理由，男子也得以「不能治家」的理由要求與妻子離婚。

第四：男子應得期望他的妻子是賢內助而非寄生物。他得期望她能同舟共濟而不讓他一個人獨力撑船。他得期望她能盡她的本分，不把光陰虛靡在百貨商店裏，碰和桌旁或戲院劇場裏，讓婢僕們閒蕩着去偷東摸西，讓孩子們在街上亂跑。他應得期望她能自奉儉約，不以他汗血換來的錢去任意揮霍。他也得期望她不時能量入爲出，且能默他節流開源，使他不致常做釘住在書桌旁的奴隸，不致負着一身的債務。

第五：男子應得期望他的妻子是個隨遇而安的人，遇到他要出門時她便能青鞋布襪裝束，就道而跟他到海角天涯，不因爲她捨不得離開母親和女友而使他坐失良機。他得期望她在他失意之時能鼓勵着他，不以愁慼去挫敗他最後的一點勇氣。他得期望她對於逆境的愁嘆不過於對於順境的歡快。

第六：男子應得期望他的妻子是個曉事的人，不向他苛求做不到的事。在她嫁他之前她早已拈定了他的號碼，不該因爲婚姻未曾改變它而心懷不平。所以她應該體諒他的處境，不向他要求以有限的收入，爲她置備昂貴的摩托卡，也不因爲他的習慣和生活法不合她的理想而盼望他改掉它們。他得期望她能理解：一個非多情的男子不能常像戀愛小說中的人物那般用愛，又能知道：一個辛苦終日倦飛而歸的人不歡喜在晚上被人硬拉到什麼集會去。

第七：男子應得期望他的妻子不丟去她用以擭住他的誘餌，期望她仍要在他眼裏出落得像以前一樣動人，並得期望她不向他人濫送秋波，如果她不顧他的視線旁落到賣弄風情的女子身上去。

第八：男子應得期望他的妻子是他的良伴，能隨時自修研究，和他並駕齊驅，不使他因爲同一個智識落後的人爲伴而生厭。他得期望他的妻子關心於他的事務，肯同情地細心地聽他敘說他的計劃，理想和志望。

第九：男子應得期望他的妻子能用了像未嫁以前對付情人和企圖擭住他以作丈夫的那種機智和手腕來維繫他倆的心身。

第十：男子應得期望他的妻子對他多少有尊重的心，不把他爲她盡力的地方認爲當然的事。他得期望她時時告慰他，說他怎樣勞苦，怎樣犧牲自己，怎樣和善，耐心和寬大。

末了：男子應得期望他的妻子對他多少有些愛情，不單把他看做是兒女們的父親和管理銀錢的司帳員。

口遲到（崇樸）

科長—自從上個禮拜一起，怎麼你反了常態，專門遲到呢？

女錄事—因爲在那天參與了你底訂婚禮啊！

預言

黃文農作 禁止轉載

乞丐也是職業（痌）

只要走到街上—尤其是內地，就有許多男男女女老老少少數罕的乞丐，隨在你後面發財的老爺修子修孫太太地叫喊，就是現在有些地方設立了乞丐收容所，但還免不了這種情形，少數的善男信女，希望死後升天堂，隨便賞他們幾個錢；不過大部份的人們，一個錢毛固然不肯拔，還要賞個白眼，罵他幾聲呢！但是在德國則不然，我新近遇到一位由德國回來的朋友，他說德國的乞丐就是一種職業，是凡失業的人，向市政府註冊過，就可在大街上馬路上終日漫遊，看見了華富的老爺太太小姐，就向他們或她們行一鞠躬禮，拿下帽子，這班太太小姐們，就自然而然放幾個錢在他的帽子裏面，好像是一種義務；於是乞丐也成了一種正當職業了！一直等到政府裏代他們找到職業，通知了他，然後才拋棄他這種營生，所以在德國街上走路的時候，這種情形，是很尋常的。

但是我們貴國裏的乞丐，是沒有這樣快活的。

人生兩條道路（揚）

一位很活潑而帶天眞神氣的兒童，這日不覺走到這條路的盡頭，忽然面前生出兩條分馳不同的道路。此時，他就不得不暫時停止進行了。睜眼一看，左邊這條道路，路口峻巖邊重疊，山道險阻，水流湍急，危險萬分；可是從山腰裏遠遠看去，隱隱中露出康莊大道，兩旁綠樹成蔭，紅花滿地，樹梢頭好像高聳禮拜堂的塔尖，多麼宏偉尊嚴呢！這兒這位兒童，又轉過頭來，看右邊的道路，最先接目的，就是那很齊整的電燈桿，兩旁射出很燦爛的燈光，照得一片平坦大道幽微的街頭深處，模棱牠有幾位妙齡小女，輕衣歌舞，多麼美麗呀！這位兒童簡潔的頭腦，同時接受了兩種不一的印象，不覺躊躇着，到底那條路是我應該走的呢！正在這個當兒，忽然來了一位長老，撫着他的頭頂，用最慈祥的口吻說道：「親愛的小孩子！你不要猶豫吧！你要明白，墮落之路，初看何等美麗啊！但是安樂之宮，初走總是艱難的啊！親愛的！你的目光，總應該向遠的地方看，不要過於近視的才好！」

以上一段故事，好似幾時在那裏得到的；不過現在偶有感悟，就隨便亂寫下來，獻給一般青年的人們看看。你們如果在這青春夢境正甘蜜的時候，貪迷着不醒，當此美酒芳馥的時兒，沉飲無度！啊！那黃金色的人生，轉眼就呈灰色了。是的，世間多少有用的青年，鈍魯的目光，僅僅看到燈紅酒綠的幻境，絕少絕少有那深遠的眼力，能夠看到偉大而光榮的事業，這種事業，只得留着待先知先覺的人們去做，像古今來我們能夠記誦的人物，就是他目光的久大，能認後人的

我們做他朋友；這並不是我們去尋訪他的。要不然，我們爲什麼不去認認無言行的古人做朋友呢？譬如孫總理，華盛頓等，所以爲後人追慕者，因爲他們生前走的路，都是很艱難的；就只這條道路，可以造出幾具的紀念碑；至於美麗平坦這道路的末端，不過留一堆可怖的骸骨而已。

口照片（揚）

密斯托沈，興高采烈地把剛纔在四馬路購來的妙齡女子的攝影，裝飾在座前壁上。忽然接到他父親來信，有這樣說：「……可購孫總理像片，或其他外國偉人如華盛頓，拿破崙等照片，置諸座右，心志神貌，當有進步……」

五年苦功（揚）

一個兒童，今年十三歲了，性喜遊蕩，不肯讀書，人家叫他是個頑皮的小孩！

他父親有一次這樣沈痛地對他說：『我兒！你如果還樣過日，等到我死了，你不過才二十多歲的人，下半世的三四十年的生活，是要苦了，你那時沒有一些手藝，要誰來養活你呢？假使你能夠好好用五年苦功，得到相當學問，雖苦了這五年，但是很長久的三四十年，就可以安逸的過活了。你想要一時樂快活，三四十年苦好；還想要五年苦功，三四十年快活的好？……』

五月九日 復旦

五月九日上海宣佈戒嚴，同時駐在江灣的軍隊也宣佈戒嚴，並且斷絕學生通行。在這十二小時的戒嚴期間，復旦裏發生了很有趣的事情，現在把它記在下面：

翔殷路口是從復旦到上海的必經之路，這天有七八個武裝兵士守在那裏，逢到從上海到復旦去的人，是照常放行，不過從復旦到上海則『攔住去路』。學生是這樣，可是商人，工人和農人則特別優待，並不留阻；而且學生中穿着很漂亮的西裝和禮帽的富有『紳士』模樣的人，及穿着長衫馬褂的道學先生，有時也得特別放行。不過，普通的『本色』學生，不論男女，却都很公平的斷絕通行。爲了這個緣故，有要事不能不去上海的人，祇得暫時裝成商人，紳士，和道學先生等等的模樣去試他一試，不管碰壁與否；但是女生却不在此例。

復旦女體育指導何女士這天早晨坐人力車到上海去，爲了戒嚴的關係，也祇得碰壁而回。

我有個朋友袋裏只剩着兩毛錢了，這兩毛錢他預備做到上海去的車費，因爲他要到上海親戚那裏去借錢；不過這天正逢戒嚴，斷絕通行，於是問題便由此發生了：這兩毛錢假使做了下一天早晨的點心錢，那末下次到上海去的車費無着了；假使做了到上海去的車費，那末下一天早晨的點心錢便沒有了。我這位窮朋友解決不了這個問題，於是只能着僥倖的心去碰壁；然而去了四次，四次都是碰壁而回。

我還有個朋友和他的愛人早約好了這天到上海大戲院去看『狂風暴雨』，不過走到了翔殷路口，他照樣給丘八先生送了回來；可是同時，他又不敢對他的愛人失約，恐怕受着她的怨惱。在這兩難之中，他走到了江灣車站去想乘火車，出於他意料之外的竟有一個黃包車夫來問他要不要到上海去，於是他存着萬一的心便跳上車子。那車夫拖着他從鄉間小道上繞過了士兵駐守的地方，把他安然拖到天通庵，使他仍舊不失他愛人之約。不過這個代價可大了，車費竟有大洋半元之多。

復旦逢着放假的日子，留在校裏的同學總不及百分二十五，可是這天爲了戒嚴斷絕通行的關係，留在校裏的人有百分之七十五強，造成了空前未有的新記錄。所以這天操場上踏踏腳車的，體育館裏玩籃球的，網球場上打網球的，男男女女，終日沒有斷過。而在開紀念會的時候，到會的人也有五百人以上呢。（梅立）

口澈底（崇樸）

兒—「媽，我的長衫給釘子扯破了」

母—「快些叫張媽替你縫好嗎」

兒—「我早已完全撕開，澈底解決了」。

梳頭（竹如）

救火員喊—喂！樓上的人，快快下來，樓梯將燒斷了！

女人（在樓上）—哦！別着急，馬上下來，現在頭還沒有梳好哩。

永安天韻樓影戲
日夜開映著名中外最新佳片
俠女救夫 人與仇 愛
詳細說明請閱天韻日報

永安天韻樓七樓東廳書場
唐鳳岐 東漢　沈麗斌 雙珠鳳　楊蓮青 狸貓　沈健安 珍珠塔　薛小卿 楊小亭 雙珠球　龔炳南 濟公傳　吳小舫 吳新蓮 玉蜻蜓　唐再良 三國志

中央大戲院
每逢星期日星期三換片　電話中央三二五五
日戲三點起　五點半　夜戲九點一刻　今天三次
（日戲）四角 五角 八角　（夜戲）五角 六角 九角
明星影片公司最近出品名貴寫實社會劇　富人的生活　胡蝶主演

新中央大戲院
每逢星期日星期三換片　電話北二二三二
日戲三點起　五點半起　夜戲九點起
日戲三角 四角 六角　夜戲四角 五角 八角
天一公司最近出品偉大武俠愛情滑稽巨片　無敵英雄　張慧冲 徐素娥主演

虹口大戲院
地址 乍浦路海甯路口　電話北一四八
陽歷三月二十號星期三起連映三天
價目 頭等四角 二等二角 幼童減半　時間 下午三點一刻 五點一刻 七點一刻 九點一刻 日夜一律
著名神話巨片 蓋滿物朗性女士傑作　仙童彼得潘

先施屋頂花園中外影戲場
天一影片公司出品
國產神怪愛情影片　西遊記 女兒國　十大本一次映完
著名社會警人笑片　大滑稽會　九大本一次映完
詳細說明請閱樂園日報

易社乾坤新劇
張永馨 馬文貞 虞國俊 胡悲天 王寅 邵彩娥 姚冷鵑 陳慧君 秦劍我
（日戲）秦將軍殺妻　（夜戲）白羅山

施家班東方譯劇
沈翠花 胡國珍 施竹亭 施春嫺 施春軒 范松林 夏瑞林 丁正武
（日戲）黑心朋友　（夜戲）同黨妻惡報

武昌大戲院
地址虹口武昌路東四號　電話北七五九號
（時間）三時 七時一刻 九時半　（價目）樓上四角 樓下二角 幼童減半　（注意）日戲夜戲一律
今日日夜開映
名犬琳丁丁主演唯一俠義尚武冒險巨片　山中猛獸　（加印華文字幕以便觀覽）

新新屋頂花園　春季大贈品
三月二十日起　人人均有贈品
頭獎 念元禮券　二獎 白紡金疋　三獎 美術拚鑲　四獎 夾金粉盒　五獎 男女月券　六獎 明星絲巾　七獎 花露香水　八獎 金絲糖菓　九獎 木園門券　十獎 優待香烟
待主芳名每日刊載新新日報

永安天韻樓　大京班四初夜戲
小長勝 趙君茂 王樹臣 何頤馨 小瑞亭 伍鳳春 陳吉瑞 譚紅梅 張慧春 呂靈芝 華小樓 吳寶奎 印德山 蔣秀山 周蘭芳
（頭本）狸貓換太子

上海舞台　男女合演　四月初四日戲　電話中央六〇五
劉慧琴 于雨亭 蔣麗霞 劉豔琴 曹毛包 趙君玉 如如 張趙 庭泉 黃玉麟 賈璧雲 于桂芬 吳繼蘭 趙東昇 郭春華
十一本 十二本　穿金寶扇恨

上海舞台　男女合演　四月初四夜戲　電話中央六〇五
挑華車　頭本黃慧如　捉放曹　二本黃慧如

更新舞臺（林記）　男女合演　四月初四日日戲
（價目注意）優等花樓七角 特別包廂五角 頭等正廳三角 二等二角 三等一角
今日開演名貴新劇　天下第一橋
一時登場　光臨請早
全碧蓮 蘇三起解　王虎辰 周瑜歸天

更新舞臺（林記）　男女合演　四月初四夜戲　電話北四〇二〇
（大減價）價目 優等七角 特別五角 頭等三角 二等二角 三等一角
薛仁貴出世
頭本跨海征東

先施屋頂花園　大京班男女合演文武京戲
鄭君麟 麒麟豹 劉榮軒 白玉鳳 路凌云 景韻琴 應寶蓮 白玉英 劉崑崙 劉春泉 賈春虎 陸金龍 馬春亭
日戲　全本諸葛亮招親
夜戲　九本狸貓換太子

榮記大舞臺　四月初四日戲　全體文武藝員准演好戲
蔣叔岩 筱月紅 陳嘉麟 金素秋 李瑞亭 嚴琦蘭 筱菊紅 李桂春 林樹森 張桂芬 袁小樓 沈豔芳 孫慶芬
南天門　馬前潑水
頭本狸貓換太子

榮記大舞台　四月初四夜戲　（注意價目）一元 八角 六角 四角 三角
李桂春 筱菊紅 筱月紅 金少山 林樹森 蔣叔岩 嚴琦蘭 金素秋 張桂芬 袁小樓
全部七國　孫龐鬥智

大舞臺　男女合演　四月初四日戲　電話中央二七二
二本封神榜

大舞臺　男女合演　四月初四夜戲　全體名角文武作手好戲　特煩
董志揚 潘雪豔 劉奎官 王芸芳 小楊月樓 麒麟童 劉漢臣 張俊臣 鳳凰旦 李榮聲 陳鶴峯
三本封神榜

丹桂第一台　男女合演　四月初四日戲　電話中央一四八七
四本開天闢地
蓋筱 玉廷 寶芬
殺四門　路遙知馬力

丹桂第一臺　男女合演　四月初四夜戲　電話中央一四八七
吳竹香 韓金奎 金碧玉 張韻樓 陳筱穆 劉筱衡 蓉麗娟 蓋玉廷 劉文美 小孟七 陸樹田 王芝裕
五本開天闢地

覺悟

字林西報禁猶不禁

黃人哲

這是誰都知道的，字林西報，是造謠惑衆的西字報，是英帝國主義者在華的喉舌。其發表的議論，是片面的，荒謬的，其反對的對象，是我們中華國民，全般利益的獲得和外人在華一切特權的廢除。因此，我們如果承認是中國人，應當一齊起來，以消滅此惡獠！好了，現在我們的黨政當局已經議有取締的辦法了。可惜因爲或種的關係，祇能做到不准郵遞的一層。這也是我們底恥辱！但看，看啊！慣于作惡的字林報，卻絲毫無忌憚，絲毫不更變其態度，仍在加倍的努力着，大肆其挑撥離間之能事！至於每日出口的報紙，雖經本埠郵局拒絕收受，然仍在公開地一袋一袋的裝上三菱碼頭的日本船，託寄到各外埠去。據說各該外埠的郵務人員，也代爲遞送如故。而海關方面，又聞有制止扣留的行動。我們痛心極了！堂堂中央執委的議決案，雖然議決了，施行了，而除使其稍改遞送的手續外，卻沒奈何他們絲毫。我們還有何說？末了，我願警告我們郵務海關的人員，不要以爲這是上海局部的問題，「袖手旁觀」，給帝國主義者窺破我們的弱點！同志們，同胞們，更應監視着去執行，敵愾同仇，努力抵制！而黨政諸公，更應再進一步，督促各地郵局海關及行政人員切實執行這個議決案！

忠告失戀的青年們

劉鴻烈

戀愛是專一的，不是廣泛的。男女間既發生了戀愛，祇許他戀她，她戀他，不容有第三者參加。若是有了第三者，他或她總有一個是站在失戀的地位。一個人，或論男女，既然遭了失戀的命運，自當努力前進，另闢殖民地，才是上策。否則舊者已失，新者不尋，一味癡心妄思，冀恢復固有地位，其如你愛她，她不愛你何！即使偶而僥倖，復歸於好，但心坎上遺留的創痕，雖有好醫，亦不能全然彌好；一旦舊病復發，豈不是創上加創麼？不但還樣，人家轉要譏你，笑你，說你無志氣呢！這不是太不值得麼！所以男女間有了戀愛，總以神聖視之，永久維持，不使稍有裂痕；如果不幸，則應任其自然，不可勉強！

世上一般青年男女，不知戀愛的真義，任意妄談；今日結識這個，明日結識那個。他們的目標，不是爲愛情，而是爲肉慾。肉慾的愛情，是暫時的，不是永久的；得之既易，失之亦易。根本既錯，無事不錯。他們不思反本，竟然心灰意懶，以致輕身；殊覺太無意識！

戀愛這件事，本來不是輕易的事，是有順序的事，是有條件的事；如果你能按着條件順着次序，一步一步做上去；決不致失敗。下列各點，談戀愛者，亟宜注意：

一、性情 他之性情，未必即是她之性情。他之性情剛，她之性情也剛；剛剛相處，自易發生衝突；她之性情剛、他之性情柔；她怒他喜，她哭他慰，她之剛，不久自然也會柔了。反是亦然。能如是，雙方永無惡感，愛情決不會破裂。

一、嗜好 嗜好各有不同，有時她喜文學，他習體育；喜文學的主靜，習體育的主動。靜者欲動者靜，不易辦到；動者欲靜者動，也不易辦到。結果各行其是，情感就疏了。

一、學識 女子性傲，有了六七分學識，便視若十分十二分；輕待男子。如果男子及不來女子；她就岸然自大，不免吵鬧起來了。柔和的男子，還能忍受下去；操烈的，或男子學識優良，女子目不識丁，程度既差，雅俗自異，愛情一定不易增加的。

一、經濟 要愛情美滿，先要解决經濟。假使你的經濟力足以供給她，不妨向前進，如果勉強，還是不談的好。因爲女子性喜修飾，你不能爲她置備，她就要對你不滿，你也不會滿意於她。你不滿意，她也不滿意，還能有快樂的日子麼？

一、體力 體力（健康）之於愛情，也是一樁很重要的一件事。彼此體力相差過遠，不快之事，層見疊出。所以要談戀愛，體力是不可不注意的。

解決上面各點，必須有長時間的考察，長時間的體會，才能徹底明瞭；如果不經這種手續，貿然爲之，無限痛苦，伏在你的身後，不久就會發作起來！

失戀也不是貿然的。失戀的緣故，失戀不是恥事，實也有益於你。你初入情場，毫無經驗，經過一次的失敗，就可增加許多的智識；這種智識，是償還你的損失的。失戀的幾位青年男女，快快起來努力！光明的，幸福的神，正在前途等着呢！

各國在中國之商業公司

紹伯

據大連商工會議所之調查，各國在中國所經營之商業公司數，年有增加，可見各國對華之經濟關係，，益趨接近而濃厚。以一九二七年比之一八九一年，各國在華個人經營之商店，增加至七十倍，其公司數增加至二十倍。若再上溯，在一八七〇年左右，各國人在中國所經營之公司，合上海，廣州，福州，厦門，甯波以及香港，不過二百十餘處；若以國籍分之，屬英者爲一百十一，屬印度者爲四十五，屬美者爲二十三，其餘德七，葡六，法六，瑞典六，瑞士五，丹麥五，荷蘭二，秘魯二。至一九〇一年，其增加率尙屬遲遲不進，其後遂漸次增加，至一九二七年，遂達絕頂。茲舉自一九二七年以來之趨勢如左：

		英	日	美	德	法	俄
一八九一年	個人	二、〇八五	一七五	四七六	三四一	一六四	六九
	公司	二三六	三	三一	六五	一六	一六
一九〇一年	個人	三、三一七	八八三	一、一五三	六四八	五八九	一三一
	公司	三二七	二九	三二	八〇	一九	一二
一九一一年	個人	五、四一〇	四、一九〇	二、二九二	一、三一	一、三六三	一、六四八
	公司	四二七	二八九	九九	一二二	六四	一九
一九二一年	個人	一一、〇八二	一五三、九六	七〇、四〇一	一、〇三	二、七五三	一四、四二三
	公司	六七九	四、二七八	四〇九	九	一八〇	一、五九六
一九二六年	個人	一四、七六〇	三五、三三三	九九、四〇一	二、九三	二、二七〇	七四、〇九
	公司	七一四	四、四四六	五一〇	三一四	一九二	九六四
一九二七年	個人	一一、七一四	三〇一、七二一	六、九〇七	二、七九	二、五八八	六八、〇九七
	公司	六一七	四、九四八	五五二	三〇七	一七一	五九五

日人在中國之經營商業公司，始於一八九一年，當時之中日貿易，及中日間之經濟關係，尙少可注意之價值，迨日俄戰後，日人之移住於中國者，頓見增加，至一九一五年，計在中國之外國人中，日人已占半數，至一九二六年，竟達二十餘萬人。至在華之俄人，自俄革命後，漸見減少，此因俄國封鎖海外貿易之制度所致。再英人於一九一一年前、即握在華外人之支配權，其在華之人口及公司數，無不凌駕日俄，至今尙得保持中英貿易及海陸運輸之霸權，故將來在華英日經濟競爭，必有一場惡戰，可預卜也。其次如美國，自一九〇一年以來，在華經濟勢力之伸張，日益顯著，迄於今日，正如旭日昇天，已成各國注視之焦點。其在德國，則自歐戰以來，在華之經濟勢力，已爲各國所壓倒，自一九二一年退出膠州灣後，勢力減少，在華人口三分之二，各項商業公司，大部閉鎖；當時所遺留者，不過九處；然今之情狀，又爲一變；至一九二六年對華經濟權力，頗有復興之象，商業公司之增設，竟達三百十四。於一敗塗地之後而有如此神速之復興，洵足令人驚駭，將來之發展，正可刮目以觀也。

學生會的選舉法（續）

答王健民楊成勳兩君

何慶榮

關於女同學選舉問題，我並沒有欲使女同學成爲特殊階級的意思，請王君「把原文弄清楚」再說。

最後我們討論到特別生的問題，我也不敢苟同王君的「特別生有無投票權應以其是否納費爲標準：納費的就有投票權，不納費就沒有投票權」的主張。因爲特別生與正式生根本上性質不相同，我早就語過。王君認納了費，盡了義務，就該有權利——投票權——我想這也不盡然。現在有許多國家一樣的向僑居國的外國僑民徵了稅，但就不給外國僑民以選舉的權利。這是證明不一定盡了義務，就可享怎樣的權利。

答王君的話完了，在王君的高見中，我覺得有一點是我個人不見明瞭的，不得不請王君指教！這就是執委產生的問題。照王君所介紹的大夏現行辦法，執委由各科代表大會互選產生，今假定某校共有七科，各科人數，只有二十餘人，代表大會之代表總數只能有十四人或十七人？但按照是代表學生會須有職員十五人，或十七人，然則其餘的一人或三人又將如何產生？

（二）答楊成勳君

我要答覆楊君的話，大概已如上述，此地我所要特別提出的，是：

A、學生會籌備委員會——由每科派代表二人組織之，事實上困難；因爲籌委員會由各科派代表組織，則學生會非經相當時日，不能成立，就是說學生會之成立，非待各科科會成立後不可。現在的問題，就是假如各科科會老是不能成立或不開大會選舉代表、則學生會籌備委員會將無從產生；那末，學生會豈不是因此就不能成立了嗎？

B、代表人數比例問題——依人數之多寡爲各科派代表的比例，再由各科代表大會產生執委，這是楊君與王君一樣的主張，其不同者不過楊君是以二十人能選代表一人爲比例標準，而楊君且說「每科至少可選出代表二人」；他和王君患同一的毛病——就是比例不均，恕不致答。

由王君的厚意，我得到了一個教訓，就是在我所草定的選舉法中，我以爲應多加一條：（此法可依各校校情的不同，夠量變通辦理）。這樣一來，謙想可以減少一般同學們的無謂的懷疑了。經過一我的討論，我更覺得我所擬定的選舉法草案並沒有什麼很大的錯誤。最後，我要聲明：因爲校中功課的關係，嗣後對於任何人的質問，我決計不作二次三次的『答客難』。（完）

促進文化生活（續）

甚麼樣子纔是文化生活

生仲逖

文化生活是把科學美術兩種精神作根據的生活，並沒有甚麼奇特的地方；不過當促進文化生活之下，有兩種疑問或者要發生：一、了解文化生活要有相當的知識，一、文化生活須有經濟幫助。但我却是以爲都不成問題。對於前者，一方面提高知識，一方面做促進的工作，在後面我自有辦法，不愁知識的缺乏；對于後者，並不多耗經濟。現在把日常普通生活有關的東西來觀察觀察。先就衣來說：除去幾個富有之家衣服稍覺整齊外，一般鄉民的衣服，大概長寬不適，蠢笨異常；我想不妨改良一些，衣料不必更換，只要樣子做得好，着起來就好看。有些衣服，多摺了幾條襯，多綴了一點門飾，就覺得異樣的美，非常的雅緻，這就是個證據。再就帽子來說：婦女們除了城市中較開通的外，鄉間婦女很少帶帽子的。至於男子的帽子，可以說全國一樣，瓜皮小帽，頂上綴了一個黑結或紅結，實在難看，我最恨這種帽子，有時寧凍也不願戴。較開通的地方，雖說有些人改戴西帽，但也不美觀，在促進文化生活之下是要設法改良的。再就飲食來說：有錢的常常浪費，窮苦的就吃豬食狗料，須知合於人的生理的食物，並不一定要高價的東西。他們不知道一個人一天生理上所需要的多少蛋白質和多少熱量，只是胡亂的囫圇吞棗一般嚥下，就算了事。須知若能配合得宜，低價的食物比高價的食物的效果還要大得多哩。再就房屋來說：有錢的雖然起居較適，但大多是的村舍，都是滿屋黑暗，不知道闊窗、更談不到有規則的區畫開來，何處是寢室，何處是膳室，何處是客室，何處是廚房，何處是畜舍了。我想多開幾個窗，另支配一下，費不了多大的甚麼麻煩吧。再就路來說：只有通商大埠，已築了寬大的馬路，至於鄉間，到處還是羊腸小道，有時二人竟不能並行。我想路是共行走的，走到寬闊大路之上，是何等的舒暢，何等的爽快，人若能夠感覺到這一點，情願把各人自已的田劃出一些，共同的把路放寬，也受不了多大的損失。再就一切環境來說：公園這樣東西，在大都會中還是近年纔在開闢，鄉間向來是絕對沒有，更談不到甚麼點綴林木，增添風景，處處造成美的環境。這都是促進文化生活之下應做的職務，這是談的思想不進步的一般普通的生活。甚麼是文化生活，我在上面說過：是把科學美學兩種精神根據的生活。這句話有些攏統，我現在再把牠詳細的解釋一次：就是穿適體雅潔的衣服，吃合於生理的飲食，採光完備適於應用的房屋，走寬闊快意的道路，有良好的遊息娛樂的場所，務須處處要科學化美學化，天天如此，年年如此，一直到老死都如此；過這樣的生活，就是文化的生活。（完）

看報常識

答語絲『偶然看報』的作者

金鳳

偶然看報的人，定要具備看報的常識，這是在事實上不能忽視的合理條件，並不是什麼例外的邏輯，值得驚奇。看報沒有常識的人，不但在事實上表現他『偶然』幼稚得可憐，並在他本身營養的考慮上亦復可笑！譬如語絲週刊第五卷第四期『偶然看報』一文，簡直就跌落在這個低下的缺陷裏，不能超拔。當然，我們引爲這是一件可憐而復可笑的對象。老實講，語絲週刊雖然是新文藝刊物的一種，但我們倒不願意爲它化費幾個銅子，誠如索然先生所說：『……其實看這種東西，倒不如看「在電車中男子應否讓坐於女子」的大張特刊去』。來得鮮目。

索然先生，你又以爲怎樣？在『偶然看報』一文裏，找不出一點合理的批評，滿篇祇是厭惡的『狗血』，還不能不說是沒有看報常識的結果！

現在我來列舉原文幾點，分別解剖如下：

雖然我們自不量力地把國內文壇上的派別檢閱了一回，但這是我們研究，考察，而有所得的忠實報告，毫無什麼『今後的一切都是我的』野心；同時，我們也沒有想到『檢閱』這兩個字，祇能用之於威嚴而崇高的軍人之手，不能出諸我們枯槁而細弱的筆底！

索然先生『檢閱』我們，我們可說你是有了權威嗎？

本來，文學根本是個革命的東西，不一定在那一個時代，那一個階級，那一個立場，才配談有革命性和時代性，這，我們并不否認。但是我們的兩句口號，並非以我們的地位來擬定，換句話講，我們並不以爲做了黨的工作，才說出這樣的見解，才喊起這兩句口號。

祇有落伍的趣味文學的人們，反對文學根本的特性！

爲發掛羊頭賣狗肉者的奸私，是本刊唯一的責任，也是我們應盡的義務，這請索然先生不要誤會，譬如你替語絲週刊檢閱了我們，你總可以算是『喊得有勁』了。我們也可說你是『無聊』，說你爲語絲拍馬嗎！

索然先生，你那篇文章並不是一朵『鮮花』吧！至於『走到革命的路上』的一則廣告，是手民補塡空白而弄出的笑話。這一點我們當然是認爲不滿意的，非特先生視爲譏刺唯一的好工具。『偶然看報』，『指摘』一般的無聊。的就是這些正如索然先生所說『想罵倒一切來現出自己』，但這實在只現出了可憐！

語絲據說是一種歷史深久的新文藝刊物，可是那所謂『指摘』的文章，簡直幼稚得可憐，我們不禁爲語絲的『歷史』興嘆，同時爲索然先生可惜。我們自己也覺到有點『無聊』，但我們都找不出語絲『有聊』的地方而如：

妹兒妹兒開門來！
你是哪一個？
我：我是馬夫。
滾你媽的！

○ ○ ○

妹兒妹兒開門來！
你是哪一個？
我：我是委員。
來哪！

這是『解悶錄』的一則，可以算是『有聊』的文藝嗎？我以爲倒不如說上兩個笑話，來得有勁點。

還有『死的意味』伏尸先生的大作，眞是名符其實的好文章。

還有……

還有些好的『有聊』文章，我們實在不敢恭維，就此收住吧！

最後，『看報』要是『偶然』的話，我想還是有點常識的好。（完）

十八，四，十。

第十七期 青白社編輯

時代在刀鋒上（續）

雖然還是秋末澌澌的景色，但在晨風暮靄裏，多喉少却含了些寒冬蕭殺的意。

從窗洞裏望過那片幽玄的刑場，直到遠遠冷落的江邊，連那寥闊的天宇，都似籠罩在暗澹而淒楚的陰雲裏。在刑場的四周，啊，在刑場的四周，祇見陰冷的秋風在瀟湘凋零的敗草。

誰曉得這是S埠的名勝之區？

在這豔麗的陽春三月，香風馥郁，遊人都沉醉在惺忪的情調之中。寶馬香車，好像流水的急轉高駛，連牽不斷地在大道上閃動：閃動！

但，誰曉得還是S埠的名勝之區啊！

看吧！緊靠窗洞外面的刑場，這幾天還比看春節桃花來得熱鬧！但，你要認清啊，你要認清那邊斑斑的血跡，不是落英遺留的紅綵呀！

這幾天，據說外邊的時局很不好，G埠有大批的亂黨想乘機蠢動，因軍政當局警備得嚴厲極了，盤查行人哪，搜檢住戶哪，一刀隊巡查哪，軍警戒嚴哪、鬧得G埠的市民話都不敢說錯一句。我呢？我更不要提起，我簡直弄得連鎮上那家常到的酒樓都不敢坐一下。

哦，我過於胆怯了罷？

昨天我勉強大着胆子，想到G埠去換一口異樣的空氣，電車可是才駛到西門，我的天哪！那邊在砍人頭呢！

——他也是亂黨呢！

——咳，他不是做小工的小三子嗎？

他也被砍了腦袋！

我被這刹慘酷一幕的反映，神經陡然緊張，倒反不曾什麼恐怖。我眼看着殺人的武士消逝了他們的背影，我跑到還不幸者的旁身。可憐哀，他還祇是一個十六七的小童！

他的屍身倒在街溝泥水裏，手裏還緊握着一束傳單。又頸子裏冒出來的熱血還在繼續地流着！可是，他的血是爲什麼流了，他的生命是爲什麼犧牲了呢？

噢！你這時代的犧牲者呀！

先生，你快點走開罷！大刀隊又要來了……，

好意關照我的是一個苦力的車夫。

噢，你，你曉得他是怎麼一回事？

他嗎？他替亂黨散傳單！

散傳單要砍頭？

咳！昨天變走路兩個學生不過在牆上寫了幾個粉筆字，啊可憐！今天頭還掛在電線桿上呢！

他怕大刀隊來，拉着他笨重的車廂跑過了一道馬路，我內心像火在燃燒，大踏步的走向前去。

他，彷於祇是孤零的倒在泥濘裏，繼續流着他的熱血！

（未完）

俠氣（續）

——英國馬爾斯華綏(John Galsworthy)原著——

徐智水譯

『「麥歇，」我說，「我不能夠再到這裏來了」。』——

『你這是什麼意思呢？』他問。『十個人一辨士』——

『我實在嫌夠了你底——』

我現在就要去結婚；不能夠再這樣地支持下去了』。

桃花曲（完）

趁着春之廢墟還遠在飄渺的天城，
你請永生你那刹那的青春！
我是啊，我是遭了和你一樣曲折而易逝的人生！
我滿懷着淒楚，啊啊，我願哭倒在你落英繽紛的墓墳！

○ ○ ○ ○

我願叩啓了你春意惺忪，花影拂郁的墓門，
我願永遠殉葬在你的心塚，你的花墳！
也許這是我生命飄泊最後的收成，
也許從今以後殯葬了你我如浮雲飄散了的游魂！

○ ○ ○ ○

讓春之謳歌的人們裹着錦繡在我們墓下橫陳，
讓春之美步交融遍了萬物醺醉沉沉，
你我締結了這生命最後的收成，
啊啊，萬丈的磷焰燃不起你我殉葬了的青春！

○ ○ ○ ○

趁着春之廢墟還遠在飄渺的天城，
你請永生你那刹那的青春！
我是啊，我是遭了和你一樣曲折而易逝的人生，
我滿懷着淒楚，啊啊，我願哭倒在你落英繽紛的墓門！

飄零

（盧稚雲女士）

顛沛的際遇——遊離；
孤寂的身世——飄零；
茫茫的前途——幽淒；
鬱鬱的苦悶——愁寂。
啊，這不堪捉摸的命運！

○ ○ ○ ○

月呀！請在我人生黑暗的道上，
給我一些明亮的光輝，
使我青春的樂園擴放出奇異的花蕾！
這樣，我才有無限的勇氣，
在惡劣的環境中戰勝一切！

我失去我底錢太多了」——「這是你底福，要是你能夠再這樣的。」「什麼？」他說，「犧牲，下去」——「拋去我底錢！」「拋去你底錢！」「請願，」——我仍舊很熱——「爲一個辨士要犧牲三個」——「這是怎樣的一個計算法？」——「那時候我還持續地犧牲十二分」——結婚，這是人生，麥歇，我還能夠——但現在——這一定祇好完了——「麥歇」！

——孩子們是在屋角裏玩，那女孩子，生着一條金般的心腸，看管着他們；好像一個朋友的！……「實在是——一個美麗的女子！」……「今天早晨有一個思想衝上我底心口；但是，我說，我想和你結婚，你底意見怎樣？」……「願意她的嗎，麥歇」！就是這樣；朋友，但直到這個時候，矮小的，哭了，我停止了，固定地看着我。「啊」！我終於喊了出來，「你是有沒有氣的」！他再向我望了一望，眼光裏滿充着煩擾，好像我給了他一個很不好的稱號。……「那時候，」他說：「那時的一頓，他底黃臉上一條一條的皺紋！」……他甚麼時候：「他咽了，七個小孩子！」「無論什麼」……人看了生命是那麼酸辛的眼光，又投了過來，滿含着悲哀，……「我那裏能夠做些什麼呢？我認識她的丈夫，看着她流蕩在街上？」

（性初）

編後

「青白之園」從開放直到目前，差不多已有五個月的歷史，在這短短的期間，承外界給我們同情的關注，和激勵的批判，這在我們，無論是善意的評斷或是惡意的譏刺，都很誠懇地接受，因爲同是關注我們的好意，至少都值得我們接受珍視的。

本來我們創辦這一個刊物，並沒有什麼野心的企圖。當時我們因爲感覺到國內共產黨文藝宣傳的囂張和一般趣味文學的無聊，想在這層層夾縫之中爲革命文學開闢一道新的出路！這原是我們最初的希望，但是希望終於祇是希望罷了，五個月以來的努力所收穫的是些什麼？既沒有達到共產黨文藝宣傳的那樣「猛烈」的精神，同時更沒有趣味文學那樣無聊的程度，這是多麼一件痛心的事實。

支撐這五個月「青白園門」的是我們這班向無深切研究而便要爲革命文學建築新出路的小子，其懸想的眞不可及，努力在今日的結果，除見園門冷落，園景日益蕭條了外。但，我們決不因此灰心；至少我們總算貫徹了一部分主張，盡了宣傳機關的責任，最先發難者「華南大學」是共產黨的文藝宣傳機關，「語絲週刊」說我們是在替「上海文化促進社」代登義務廣告，說我們是一般以文學做幌子而陰行賣狗肉勾當的祕密者，「十字街頭」的確揭穿得有力，雖然惹起不少的反感，我們仍在這荒蕪的園中，提着精神繼續園丁的工作。此後，我們的努力，還想多做一點關於新書報的介紹和批評，我們希望朋友們，給我們多一點的幫助。